

D350

Digitaler Spannungsregler

Inbetriebnahme und Wartung

LEROY-SOMER™

Nidec
All for dreams

Digitaler Spannungsregler D350

Dieses Handbuch ist gültig für den Spannungsregler des Generators, den Sie erworben haben. Bitte beachten Sie den Inhalt dieses Wartungshandbuches.

SICHERHEITSMASSNAHMEN

Vor der Inbetriebnahme des Generators sollten Sie diese Inbetriebnahme- und Wartungsanleitung vollständig gelesen haben.

Alle für den Betrieb dieses Generators erforderlichen Maßnahmen und Eingriffe sind von entsprechend qualifiziertem Fachpersonal durchzuführen.

Unser technischer Kundendienst steht Ihnen bei allen Fragen gerne zur Verfügung.

Bei der Beschreibung der verschiedenen Arbeiten in diesem Handbuch finden Sie Empfehlungen oder Symbole, die den Anwender auf die Gefahr von Unfällen hinweisen. Es ist äußerst wichtig, dass Sie die verschiedenen Sicherheitssymbole beachten und ihre Bedeutung verstehen.

ACHTUNG

Sicherheitssymbol für einen Vorgang, der den Generator oder damit zusammenhängende Geräte beschädigen oder zerstören kann.

Sicherheitssymbol, das allgemeine Gefahren für Mitarbeiter kennzeichnet.

Sicherheitssymbol, das elektrische Gefahren für Mitarbeiter kennzeichnet.

Alle am Spannungsregler auszuführenden **Wartungsarbeiten** oder **Maßnahmen zur Fehlerbehebung** müssen **Fachkräften** übertragen werden, die für die **Inbetriebnahme, Wartung und Instandsetzung elektrischer und mechanischer Komponenten** geschult sind.

WARNUNG

Dieser Regler kann in eine EG (CE) gekennzeichnete Maschine eingebaut werden. Dieses Handbuch ist an den Endanwender weiterzuleiten.

© 2024 Moteurs Leroy-Somer SAS

Share Capital: 32,239,235 €, RCS Angoulême 338 567 258.

Wir behalten uns das Recht vor, die technischen Daten unserer Produkte jederzeit zu ändern, um so den neuesten technologischen Erkenntnissen und Entwicklungen Rechnung tragen zu können. Die in diesem Handbuch enthaltenen Informationen können daher ohne vorherige Ankündigung geändert werden.

Eine Reproduktion ist ohne unsere vorherige Zustimmung verboten. Marken, Muster und Patente geschützt.

Digitaler Spannungsregler D350

Inhaltsverzeichnis

1. Allgemeine Anweisungen	5
1.1. Herstellerdaten	5
1.2. Allgemeine Beschreibung	5
1.2.1. D350 Digitaler Spannungsregler	5
1.2.2. NFLink™ Konfigurationsmodul	6
1.3. Technische Daten	7
1.4. Abmessungen des Spannungsreglers D350	9
1.5. Abmessungen von D350 und NFLink™	10
1.6. Montage	11
1.7. Verdrahtung	11
1.7.1. Messung der Generatorspannung:	11
1.7.2. Ein-/Ausgänge	12
1.7.3. Spannungsversorgung und Erregung	14
1.7.4. Messung des Generatorstroms (Parallelbetrieb des Stromwandlers):	16
1.8. Vorsichtsmaßnahmen bezüglich der Verkabelung	16
2. Betriebshinweise	18
2.1. Beschreibung der manuellen Steuerelemente und Signalgebung	18
2.1.1. Potentiometer	18
2.1.2. LEDs	18
2.2. Beschreibung der Betriebsmodi	19
3. Hinweise zur Einstellung	21
3.1. PC-Software	21
3.1.1. Software-Installation	21
3.1.2. Zugriffsstufen von EasyReg Advanced	23
3.1.3. Beschreibung der Symbolleiste und Registerkarten	24
3.1.4. Kommunikation mit dem D350	26
3.1.5. Fenster „Configuration“ (Konfiguration)	27
3.1.6. Neue Schnellkonfiguration anlegen	30
3.1.6.1. Schritt 1: Auswahl des Generatortyps	30
3.1.6.2. Schritt 2: Definition der Merkmale des Generators	31
3.1.6.3. Schritt 3: Verdrahtung	31
3.1.6.4. Schritt 4: Auswahl des Regelungsmodus	32
3.1.6.5. Schritt 5: Hochladen der Konfiguration	33
3.1.7. Neue Konfiguration im benutzerdefinierten Modus anlegen	33
3.1.7.1. Schritt 1: Beschreibung des Generators	34
3.1.7.2. Schritt 2: Verdrahtung des Spannungsreglers	35
3.1.7.3. Schritt 3: Definition der Grenze für Übererregung	36
3.1.7.4. Schritt 4: Definition der Statorstromüberwachung	37
3.1.7.5. Schritt 5: Definition der Schutzfunktionen	37
3.1.7.6. Schritt 6a: Einstellung des Sanftanlaufs für Spannung	40
3.1.7.7. Schritt 6b: Spannungsregelung	41
3.1.7.8. Schritt 6c: Regelung des Feldstroms (manueller Modus)	47
3.1.7.9. Schritt 7: Einstellung der PID-Anteile	49
3.1.7.10. Schritt 8: Verwaltung der Ein- und Ausgänge	50
3.1.7.11. Schritt 9: Log Event (Ereignisprotokoll)	51
3.1.7.12. Schritt 10: Second configuration (Zweite Konfiguration)	52

Digitaler Spannungsregler D350

3.1.8. Fenster „Oscilloscope“ (Oszilloskop).....	53
3.1.8.1. Kurven.....	53
3.1.8.2. Trigger.....	55
3.1.8.3. Cursor.....	56
3.1.8.4. Dynamische Prüfung.....	57
3.1.8.5. Eine Kurve oder eine Oszilloskop-Anzeigekonfiguration öffnen.....	58
3.1.8.6. Eine Kurve oder eine Oszilloskop-Anzeigekonfiguration speichern.....	58
3.1.8.7. Hintergrundfarbe des Spurbereichs ändern.....	58
3.1.9. Fenster „Monitor“ (Überwachung).....	59
3.1.9.1. Anzeigeeinheiten.....	59
3.1.9.2. Graph.....	60
3.1.9.3. Tachoanzeigen.....	60
3.1.9.4. Größe eines Objekts ändern.....	61
3.1.9.5. Objekt löschen.....	62
3.1.9.6. Überwachungskonfiguration speichern.....	62
3.1.9.7. Überwachungskonfiguration öffnen.....	62
3.2. Betrieb als analoger Spannungsregler.....	63
3.2.1. Spannungseinstellung.....	63
3.2.2. Stabilitätseinstellung.....	64
3.2.3. Verlustkompensation.....	64
3.2.4. Umschaltung zwischen 50/60 Hz.....	64
3.3. Tipps und Tricks.....	65
3.4. Vergleichsfenster.....	65
4. ANHÄNGE.....	67
4.1. Vektorpermutationen.....	67
4.2. Priorisierung der Regelungsmodi.....	68
4.3. Schaltpläne.....	69
4.3.1. SHUNT.....	69
4.3.2. AREP.....	70
4.3.3. PMG.....	71
4.4. Fehlersuche und -behebung.....	72
4.4.1. Keine Spannung.....	72
4.4.2. Spannung zu niedrig.....	73
4.4.3. Spannung instabil.....	74
4.4.4. Starker Spannungsabfall an der Last.....	75
4.4.5. Ansprechzeit zu lang.....	76

Digitaler Spannungsregler D350

1. Allgemeine Anweisungen

1.1. Herstellerdaten

Der Spannungsregler D350 wurde entworfen von:

MOTEURS LEROY-SOMER
Boulevard Marcellin Leroy, CS 10015
16915 ANGOULEME Cedex 9, Frankreich

Beschreibung	Typ	Code
Digitaler Spannungsregler (AVR)	D350	5124059
Konfigurationsmodul	NFLink	5124189

1.2. Allgemeine Beschreibung

1.2.1. D350 Digitaler Spannungsregler

Dieses Handbuch beschreibt die Installation, Bedienung, Einrichtung und Wartung des Spannungsreglers D350.

Dieser Spannungsregler dient zur Regelung von Generatoren mit einem Feldstrom von weniger als 5 A im Dauerbetrieb bzw. von bis zu 10 A im Fall eines Kurzschlusses über einen Zeitraum von maximal 10 Sekunden.

Der Spannungsregler ist für die Montage in einem Generator-Klemmenkasten oder in einem Schaltschrank ausgelegt. Es sind mindestens die lokalen Schutz- und Sicherheitsvorschriften einzuhalten, insbesondere die spezifischen Vorschriften für elektrische Anlagen mit einer Spannung zwischen Phase und Nullleiter von maximal 300 Vac.

Ähnlich wie bei anderen Spannungsreglern handelt es sich bei dem D350 um eine elektronische Leiterplatte, die mit PU-Harz geschützt ist, wie in der Abbildung unten gezeigt.

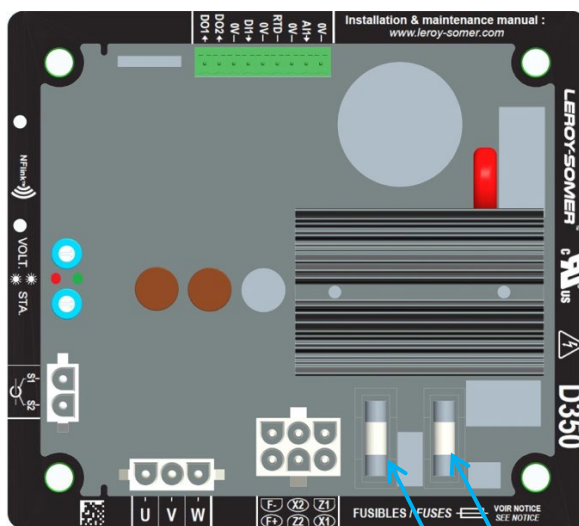

Bestellnummern für Sicherungen

- Standard:
 - F1: 10 A 250 V Ref. Mersen Q206071T oder äquivalent
 - F2: 10 A 250 V Ref. Mersen Q206071T oder äquivalent
- Für UL-Anwendungen:
 - F1: 8 A 250 V Ref. Mersen T084013T oder äquivalent
 - F2: 10 A 250 V Ref. Mersen Q206071T oder äquivalent

F1

F2

Digitaler Spannungsregler D350

1.3. Technische Daten

Der D350 ist ein digitaler Spannungsregler zur Steuerung des Generators über den Regelkreis für Feldstrom- oder Spannungsausgang.

- Spannungsregelung:
 - Mit oder ohne Kompensation der Blindleistungsstatik, um einen parallelen Gerätebetrieb zu ermöglichen.
 - Mit oder ohne Kompensation von Leitungsverlusten.²
- Regelung des Feldstroms oder manueller Modus zur direkten Steuerung des Feldstromwerts.

Der D350 eignet sich außerdem für folgende Aufgaben:

- Justierung des Sollwerts für den aktuellen Regelungsmodus unter Verwendung eines Analogeingangs (0-10 V und Potentiometer)
- Überwachung des Temperaturfühlers (Pt100 oder CTP)
- Begrenzung des zum Erregerfeld geleiteten Mindestfeldstroms
- Überwachung der maximalen Statorstromgrenze
- Ausfall der Spannungsmessung
- Festigkeit gegenüber plötzlichen Kurzschlüssen bis maximal 10 Sekunden im Modus AREP, PMG
- Signalüberwachung (Ereignisprotokoll)

Die verschiedenen Datensätze für Auslösung, Regelungsmodus und Messung können an die 2 Digitalausgänge gesendet werden.

- **Messung der Generatorspannung**
 - 3 Phasen ohne Nullleiter, 2 Phasen oder 1 Phase mit Nullleiter
 - Dreiphasiger Bereich 0-530 Vac
 - Leistungsaufnahme < 2 VA
- **Messung des Statorstroms mit Stromwandler**
 - Bereich 0-1 A oder 0-5 A
 - Leistungsaufnahme < 2 VA
- **Spannungsversorgung**
 - **AC**
 - 4 Klemmen für PMG, AREP, SHUNT
 - Bereich 50-277 Vac
 - Max. Leistungsaufnahme < 3000 VA
 - **DC (kein gesteuertes Vorladen)**
 - Bereich 50-400 Vdc
 - Max. Leistungsaufnahme < 3000 VA
- **Felderregung**
 - Bemessungsstrom 0-5 A
 - Kurzschluss 10 A max.
 - Feldwicklungswiderstand > 4 Ohm
- **Frequenz**
 - Bereich 10-100 Hz

² Die Funktionen für Kompensation der Blindleistungsstatik und Kompensation von Leitungsverlusten können nicht gleichzeitig aktiviert werden. In beiden Fällen ist ein Stromwandler erforderlich.

Digitaler Spannungsregler D350

- Regelungsgenauigkeit:
 - +/-0.25 % des Mittelwerts der drei Phasen mit Oberschwingungen von weniger als 5%
 - +/-0.5 % des Mittelwerts der drei Phasen mit Oberschwingungen von bis zu 20% (Oberwellen, die dem Lasttyp mit sechs Thyristoren zugeordnet sind)
- Spannungseinstellbereich: 0 bis 150 % der Nennspannung
- Einstellbereich der Statik: -20 % bis 20 %
- Unterfrequenzschutz: integriert, einstellbarer Schwellwert, Steilheit einstellbar 0,5 bis 3 x V/Hz in Schritten von 0,1 V/Hz
- Erregerstromgrenze: einstellbar durch Konfiguration an 3 Punkten
- Umgebung: Umgebungstemperatur von -40 °C bis +65 °C, relative Feuchtigkeit unter 95 %, nicht kondensierend, Montage in einem Schaltschrank oder Klemmenkasten
- Einstellung der Parameter des Spannungsreglers mit der von Leroy-Somer gelieferten Software „EasyReg Advanced“
- Abmessungen:
 - Höhe: 52,9 mm
 - Breite: 125 mm
 - Länge: 140 mm
- Montage:
 - Lochabstand über die Länge: 115 mm
 - Lochabstand über die Breite: 100 mm
- Gewicht: 0,45 kg
- Konformität mit folgenden Normen:
 - EMV: IEC 61000-6-2, IEC 61000-6-4
 - Feuchtigkeit: IEC 60068-1 und Prüfung gemäß IEC 60068-2-14
 - Trockene Wärme: IEC 60068-2-2
 - Feuchte Wärme: IEC 60028-2-30
 - Kälte: IEC 600068-2-1

Digitaler Spannungsregler D350

1.4. Abmessungen des Spannungsreglers D350

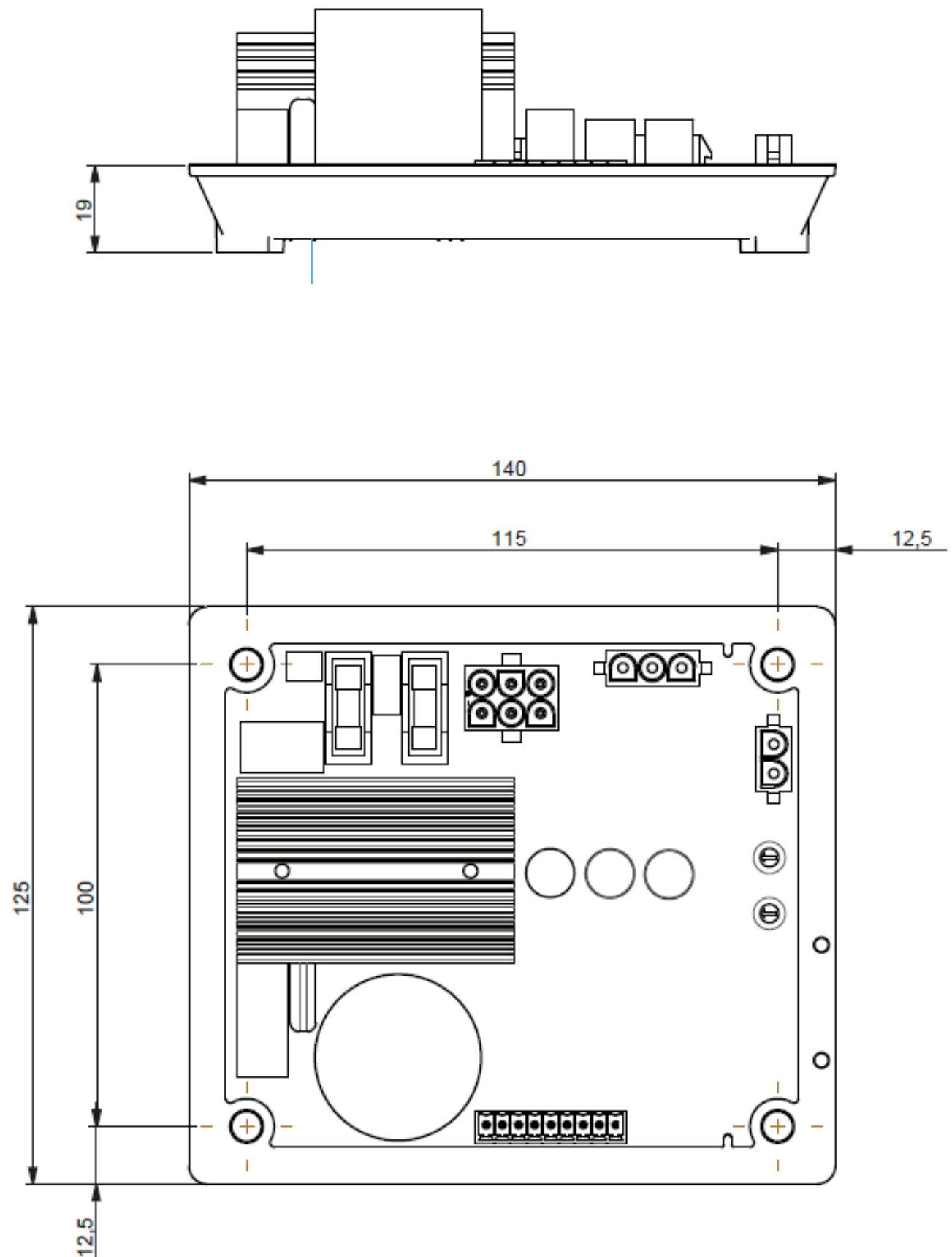

Digitaler Spannungsregler D350

1.5. Abmessungen von D350 und NFLink™

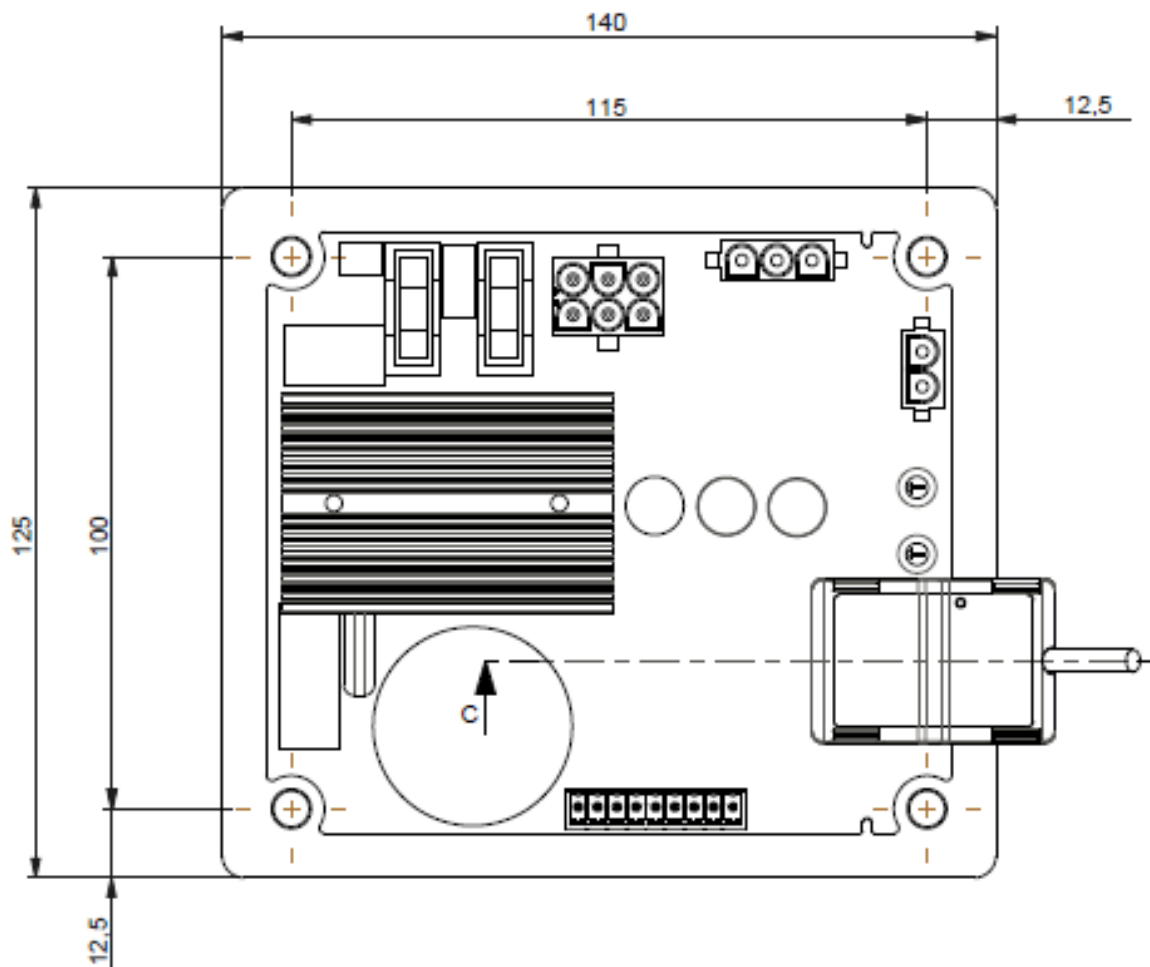
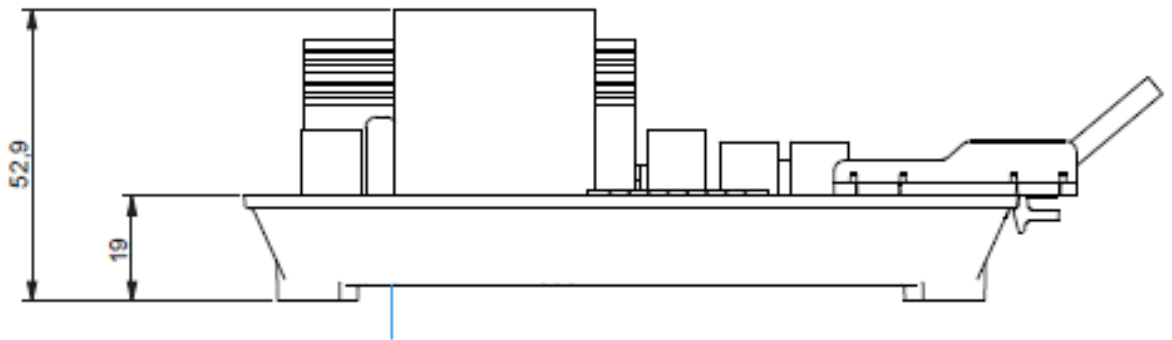

Digitaler Spannungsregler D350

1.6. Montage

Der D350 ist mit 4xM5-Schrauben am Klemmenkasten oder Schaltschrank befestigt. Das Nenn Drehmoment für die Schrauben beträgt 2,5 Nm.

1.7. Verdrahtung

Der Regler und seine Anschlüsse sind nicht von den Statorausgängen des Generators isoliert. Es besteht Stromschlaggefahr. Alle Verdrahtungs- und Anschlussarbeiten dürfen nur von qualifiziertem Personal und an einer stillstehenden und spannungslosen Maschine durchgeführt werden.

Um die Regelungsfunktionen ordnungsgemäß ausführen zu können, muss der D350 an die verschiedenen Mess-, Versorgungs- und Steuerungssignale angeschlossen sein.

1.7.1. Messung der Generatorspannung:

Abbildung 1: Messung der Generatorspannung

Spannungswandler sind obligatorisch, wenn die Messspannung des Generators mehr als 480 Vac eff zwischen Phasen (max. 530 Vac eff für 10 Sekunden oder 277 Vac eff) zwischen Phase und Nullleiter beträgt.

Anschluss	Schaltplan
Phase / Phase (mit oder ohne Spannungswandler)	
3 Phasen (mit oder ohne Spannungswandler)	

HINWEIS: Der Anschluss zur Messung der Generatorspannung muss mit der Phase für den Anschluss des Stromwandlers zur Messung des Generatorstroms abgeglichen sein. Im Falle einer Nichtbeachtung dieser Empfehlung kommt es beim Parallelbetrieb zwischen den Generatoren zu einer fehlerhaften Blindlastverteilung.

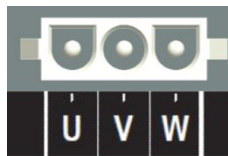
Digitaler Spannungsregler D350

HINWEIS 2: Falls erforderlich, sind Beispiele für Vektorpermutationen im Anhang angegeben.

1.7.2. Ein-/Ausgänge

Der D350 ist mit einem Digitaleingang, einem Analogeingang, einem Temperatureingang (PT100 oder CTP) und zwei Digitalausgängen ausgestattet. Die nachstehende Abbildung zeigt eine Übersicht über diese Ein-/Ausgänge.

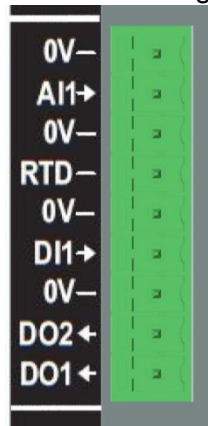

- **PT100-Eingang**

Es kann nur ein Pt100 in 2-Draht-Ausführung verwendet werden:

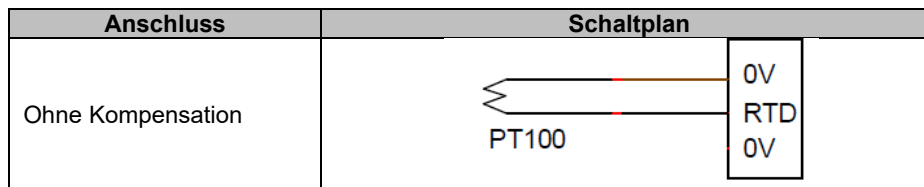

Der Messbereich für diese Temperaturfühler-Eingänge liegt zwischen -50 °C und 250 °C . Es können zwei Schwellwerte definiert werden: die Alarmschwelle und die Auslöseschwelle.

ACHTUNG: Der PT100-Eingang ist nicht potenzialfrei.

- **PTC-Eingang**

Dieser Eingang erlaubt die Verwendung eines PTC, dessen Signalpegel plötzlich ansteigt, wenn die Temperatur einen Schwellwert erreicht. Es sind unterschiedliche Widerstandswerte für 2 PTC-Konfigurationen definiert, die der Kunde jedoch individuell an die verwendeten Fühler anpassen kann. Diese kundenspezifische Einstellung erfolgt über die PC-Software Easyreg Advanced.

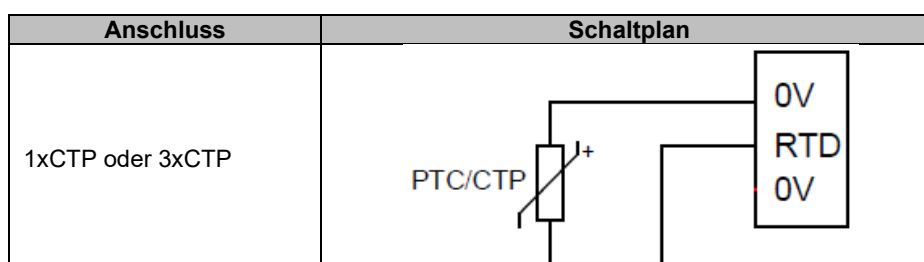

Digitaler Spannungsregler D350

- Analogeingang:**

Der Analogeingang kann in zwei Modi konfiguriert werden:

Anschluss	Schaltplan
Potentiometer	
0/+10V	

Dieser Eingang ist durch den Typ (Potentiometer oder 0/10 V) sowie durch einen unteren und oberen Grenzwert definiert.

ACHTUNG: Der Analogeingang ist nicht potenzialfrei.

- Digitalausgang:**

Bei den Digitalausgängen handelt es sich um Open-Collector-Transistorausgänge. Sie sind jeweils auf eine Spannung von maximal 24 Vdc und einen Strom von maximal 60 mA ausgelegt.

Anschluss	Schaltplan
Digitalausgang	

Die Digitalausgänge sind durch einen Quellparameter (Alarm, derzeitiger Regelungsmodus, usw.) sowie durch den Aktivierungsmodus konfiguriert: Arbeitskontakt (Active Low) oder Ruhekontakt (Active High).

ACHTUNG: Die Digitalausgänge sind nicht potenzialfrei. Achten Sie auf die Gefahr einer Verpolung am Spannungsanschluss. Dies könnte zu einer Beschädigung des Ausganges führen.

Digitaler Spannungsregler D350

- **Digitaleingang:**
Muss durch einen potenzialfreien Kontakt gesteuert werden.

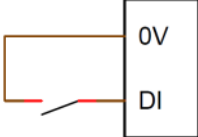
Anschluss	Schaltplan
Digitaleingang	

Konfiguration durch einen Zielparameter (Steuerung eines Regelungsmodus, Motorstart, Umschaltung auf die zweite Konfiguration, usw.) sowie durch den Aktivierungsmodus: Arbeitskontakt (Active Low) oder Ruhekontakt (Active High).

ACHTUNG: Der Digitaleingang ist nicht potenzialfrei.

1.7.3. Spannungsversorgung und Erregung

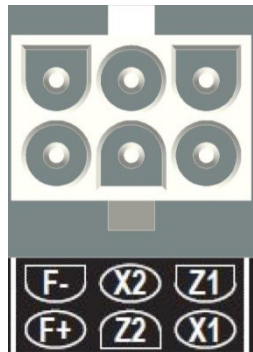

- **Erregung:**

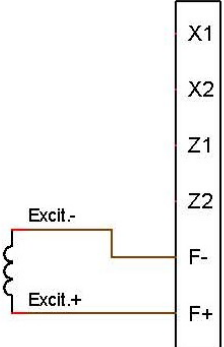
Anschluss	Schaltplan
Erregung	

- **Spannungsversorgung:**

Die Leistungsstufe des D350 kann verschiedene Arten von Quellen nutzen: Shunt, PMG und AREP. Diese Stufe wird von Gleichrichterdiolen gebildet, wie im nachstehenden Schaltplan gezeigt.

Digitaler Spannungsregler D350

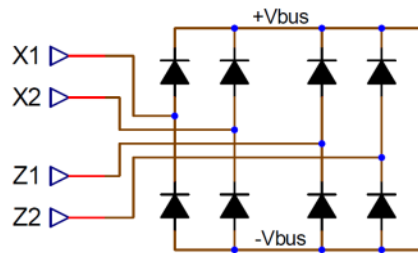

HINWEIS: Je nach Spannungsversorgung muss ein geeignetes Kondensator-Vorladungssystem implementiert werden, um Schäden zu vermeiden. Gesamtwert der Kondensatoren: 330 μ F. Maximaler Vorladestrom: 2 A.

Die maximale Versorgungsspannung zwischen den Anschlusspunkten X1, X2, Z1, Z2 beträgt jeweils 300 Vac.

Anschluss	Schaltplan
AREP	
PMG	
2-phasiger SHUNT mit Spannungswandler	

Digitaler Spannungsregler D350

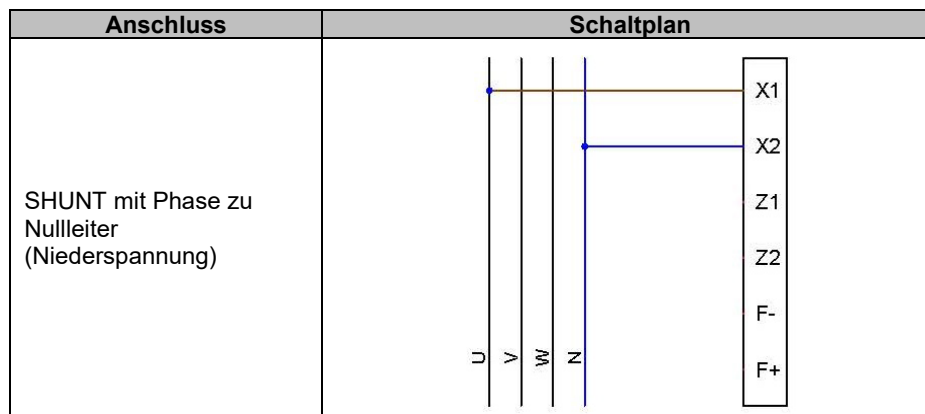

1.7.4. Messung des Generatorstroms (Parallelbetrieb des Stromwandlers):

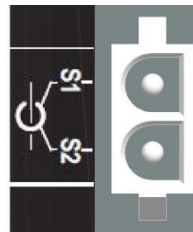

Der Generatorstrom kann an Phase U gemessen werden, wie in der Abbildung unten gezeigt.

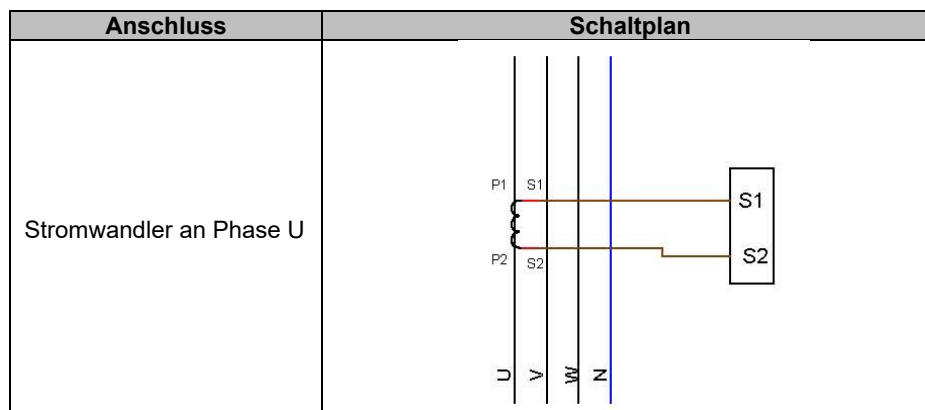

1.8. Vorsichtsmaßnahmen bezüglich der Verkabelung

Die Kabel dürfen auf keinen Fall eine Länge von 100 m überschreiten.

Wenn ein D350 außerhalb des Klemmenkastens installiert wird, müssen geschirmte Kabel verwendet werden, um die Einhaltung der Normen IEC 61000-6-2 und IEC 61000-6-4 zu gewährleisten.

Der ohmsche Gesamtwert der Erregerschleife (heraus und zurück) darf ungeachtet der Kabellänge 5 % des Erregerwiderstands nicht überschreiten.

Digitaler Spannungsregler D350

Der ohmsche Gesamtwert der Leistungssystemkabel darf ungeachtet der Kabellänge 5 % des Erregerwiderstands nicht überschreiten.

Zu Informationszwecken sind die ungefähren Widerstandswerte bei 20 °C in mΩ/m für Kupferkabel angegeben:

Querschnitt (mm ²)	Widerstand (mΩ/m)
1,5	13,3
2,5	7,98
4	4,95
6	3,3
10	1,91

Berechnungsbeispiel:

Für einen Erreger mit 10 Ohm

- Maximaler Kabelwiderstand = 0,5 Ohm (2 x 0,25 Ohm)
- Querschnitt in Abhängigkeit des Abstands zwischen Spannungsregler und Generator:

Abstand (m)	Querschnitt (mm ²)
30	2,5
50	4
75	6
100	10

Digitaler Spannungsregler D350

2. Betriebshinweise

Für den Betrieb des D350 Spannungsreglers gelten Grenzwerte, die eingehalten werden müssen. Fehlerhafte Spannungs- und Stromeinstellungen können eine teilweise oder komplette Zerstörung des Reglers bzw. des Generators zur Folge haben.

2.1. Beschreibung der manuellen Steuerelemente und Signalgebung

Der D350 ist mit Potentiometern und LEDs ausgestattet, um eine reibungslose Interaktion des Reglers mit der Einsatzumgebung sicherzustellen.

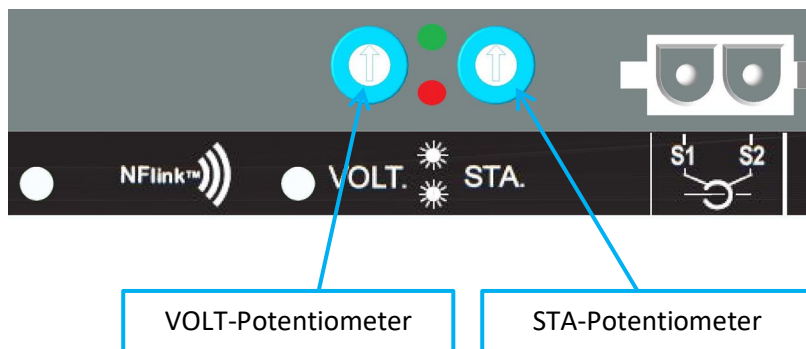

2.1.1. Potentiometer

Das **VOLT-Potentiometer** ist für die Spannungseinstellung vorgesehen. Es ermöglicht die Einstellung der Generator-Ausgangsspannung innerhalb eines vordefinierten Bereichs, z. B. 380 V bis 420 V. Das VOLT-Potentiometer kann über die Konfigurationssoftware aktiviert werden. Bei Deaktivierung wird jegliche Aktion am Potentiometer ignoriert.

Das **STA-Potentiometer** kann entweder dem globalen PID-Anteil (zuweilen auch als „Stabilität“ bezeichnet) oder der Funktion für Kompensation der Blindleistungsstatik zugewiesen werden. Die Zuweisung und die Wahl des Schwankungsbereichs sind über die PC-Software möglich.

2.1.2. LEDs

In der nachstehenden Tabelle sind die verschiedenen Status der beiden LEDs im Zusammenhang mit der ihnen jeweils zugewiesenen Ereignisse oder Aktionen aufgeführt.

Beschreibung	GRÜNE LED	ROTE LED
Normalbetrieb	EIN	AUS
Ausfall der Spannungsmessung (1 s)	AUS	Blinken
Stator-Kurzschluss (10 s)	AUS	Blinken
Fehler – Messungsausfall	AUS	EIN
Fehler – Stator-Kurzschluss	AUS	EIN
Überlast und Überhitzung	EIN	Blinken
NFC-Kommunikation + Generator gestoppt	Blinken	AUS
Firmware-Upgrade	Blinken	Blinken

Digitaler Spannungsregler D350

2.2. Beschreibung der Betriebsmodi

Die verschiedenen zu konfigurierenden Regelungsmodi sind von der Betriebsart des Generators abhängig (eigenständiger Betrieb, Parallelbetrieb zwischen Maschinen). Basierend auf diesen verschiedenen Betriebsmodi müssen bestimmte Funktionen aktiviert werden.³ Nachstehend sind die einfachsten Beispiele dargestellt.

- **Beispiel 1: Der Generator ist nur mit einer Last verbunden (Werk, Beleuchtung, Pumpe, usw.).**

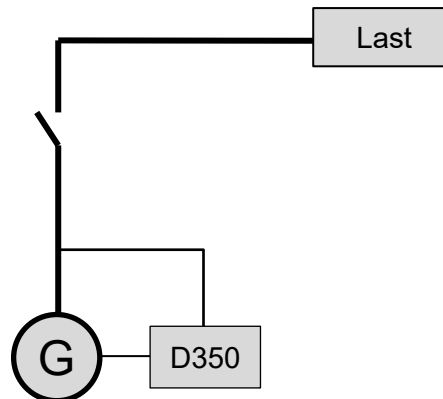

- **Der Spannungsregler läuft ausschließlich im Spannungsregelungsmodus.**
- Es besteht keine Notwendigkeit zur Messung des Generatorstroms. In diesem Beispiel können keine Bemessungsleistungswerte angezeigt werden und es kann weder die Funktion für Kompensation von Leitungsverlusten noch die Statikfunktion aktiviert werden.
- Eine Korrektur der Statikfunktion ist nicht erforderlich.
- Im Falle von Verbindungen über längere Distanzen kann die Funktion für Lastausgleich aktiviert werden, um sicherzustellen, dass eine Mindestspannung an den Lastklemmen anliegt.⁴
- **Die Feldstromregelung ist optional.** In diesem Fall muss der Sollwert permanent eingestellt werden, um eine Abstimmung auf die vorhandene Last zu erreichen und Schäden an der Last oder der Maschine zu vermeiden (Gefahr von Über- bzw. Unterspannung und Übererregung).

³ Die folgenden Schaltpläne dienen lediglich Informationszwecken. Sie berücksichtigen nicht die Verwendung von Spannungsmesswandlern.

⁴ In diesen Fällen wird ein Stromwandler zur Messung des Generatorstroms benötigt.

Digitaler Spannungsregler D350

- **Beispiel 2: Der Generator ist mit anderen Generatoren und einer Last verbunden (Werk, Beleuchtung, Pumpe, usw.).**

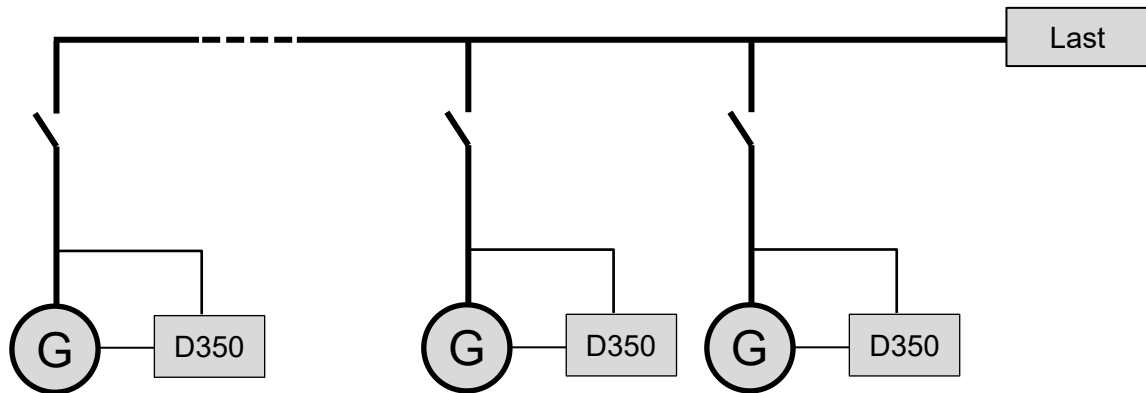

- **Der Spannungsregler läuft ausschließlich im Spannungsregelungsmodus.**
- Um die Blindleistung der Last gleichmäßig auf alle laufenden Maschinen zu verteilen, muss die Statikfunktion aktiviert werden: Spannungsabfall in Abhängigkeit des auf die Maschine angewandten Prozentsatzes der Blindlast. In diesem Fall ist die Messung des Generatorstroms am entsprechenden Eingang obligatorisch.
- **HINWEIS:** Der Lastausgleich kann nicht aktiviert werden, wenn die Statikfunktion aktiv ist.
- **Die Feldstromregelung ist optional.** In diesem Fall muss der Sollwert permanent eingestellt werden, um eine Abstimmung auf die vorhandene Last zu erreichen und Schäden an der Last oder der Maschine zu vermeiden (Gefahr von Über- bzw. Unterspannung und Übererregung).

Digitaler Spannungsregler D350

3. Hinweise zur Einstellung

3.1. PC-Software

Alle Einstellungen des D350 können mit der Software "EasyReg Advanced" vorgenommen werden, die hier heruntergeladen werden kann:

<https://acim.nidec.com/generators/leroy-somer/downloads/software/easyreg-advanced>.

Die Seiten zur Parametereinstellung beschreiben hauptsächlich die Generatorparameter, Regelungsmodi, Grenzwerte und Schutzeinrichtungen.

3.1.1. Software-Installation

Die Software EasyReg Advanced® wird zur Konfiguration des Spannungsreglers verwendet.

HINWEIS: Dieses Programm ist nur mit Computern kompatibel, die unter dem WINDOWS® Betriebssystem Windows 7 oder Windows 10 ausgeführt werden.

Führen Sie dieses Programm aus und prüfen Sie zunächst, ob Sie über Administratorrechte für Ihr Terminal verfügen.

Schritt 1: Auswahl der Installationssprache

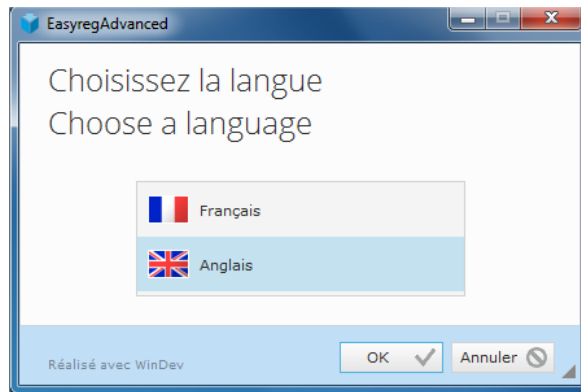

Schritt 2: Auswahl des Installationstyps

- Schnellinstallation: Die Dateien werden automatisch kopiert und das Softwareverzeichnis wird angelegt.
- Kundenspezifische Installation:
 - Wählen Sie das Installationsverzeichnis aus.

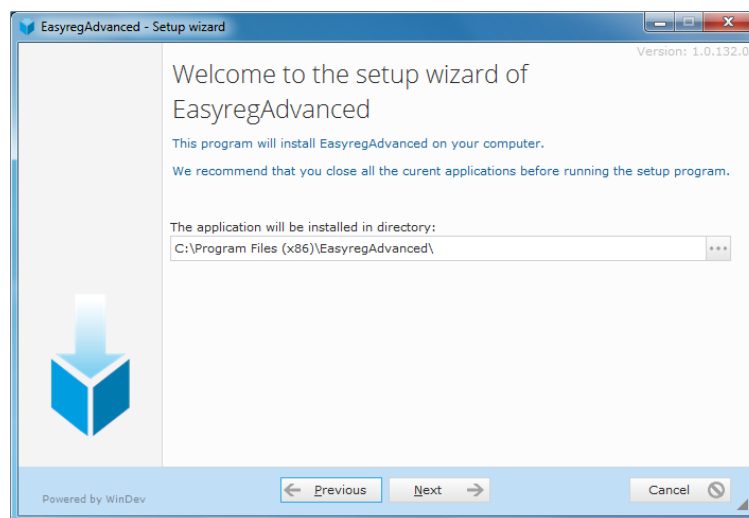

- Nachdem Sie das Verzeichnis ausgewählt haben, klicken Sie auf „Next“ (Weiter).

Digitaler Spannungsregler D350

- Wenn der gewünschte Pfad angezeigt wird, klicken Sie auf „Install“ (Installieren).

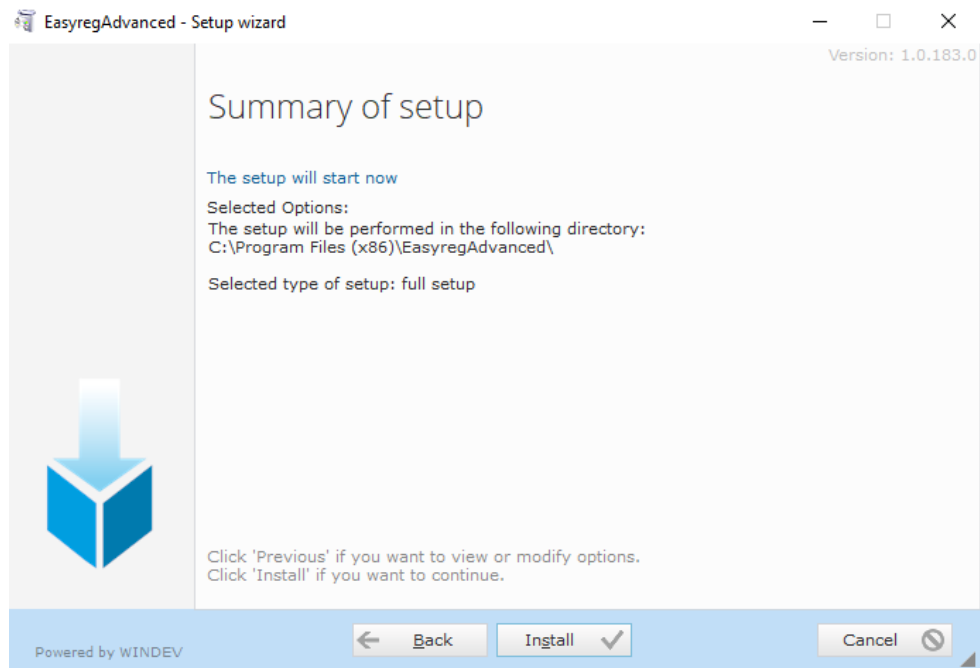

Schritt 3: Wenn die Installation abgeschlossen ist, haben Sie die Möglichkeit, die Software zu starten (dieses Kontrollkästchen ist standardmäßig markiert) und die Verknüpfungen zu konfigurieren. Klicken Sie auf „Done“ (Fertig), um die Installationsseite zu schließen.

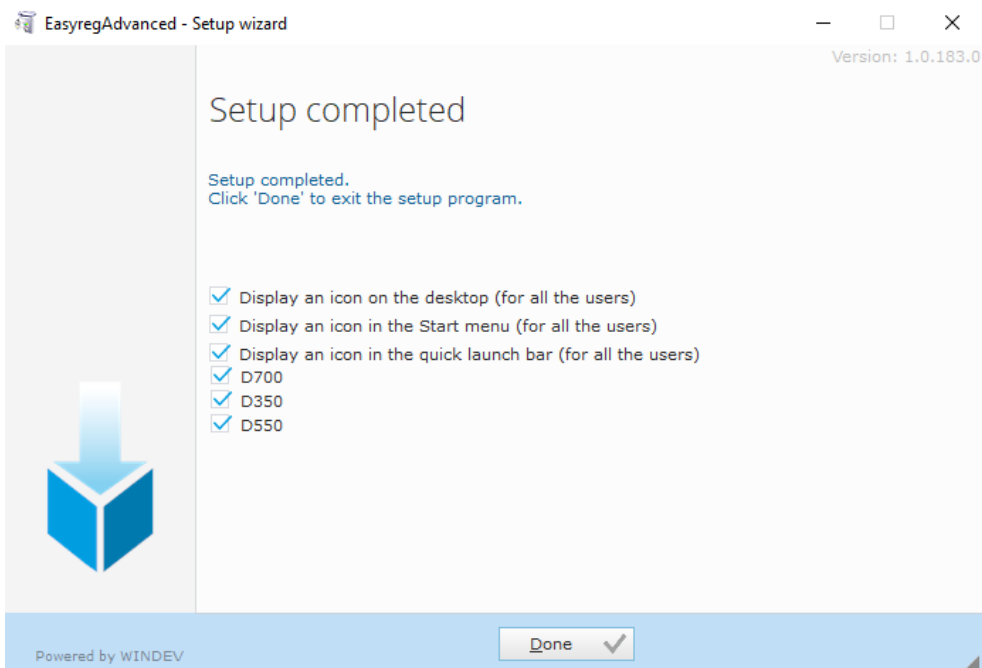

Auf Ihrem Desktop wird eine Verknüpfung erstellt:

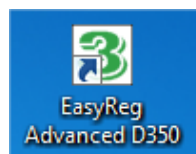

Digitaler Spannungsregler D350

3.1.2. Zugriffsstufen von EasyReg Advanced

Es stehen zwei Modi zur Auswahl:

- Standard: Die Parameter sind schreibgeschützt.

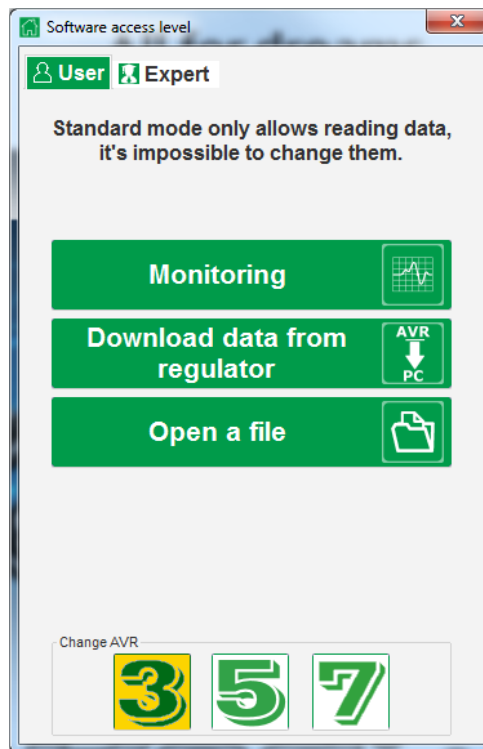

- Expert (Experte): Vollständiger Lese- und Schreibzugriff auf die Funktionen des Spannungsreglers.

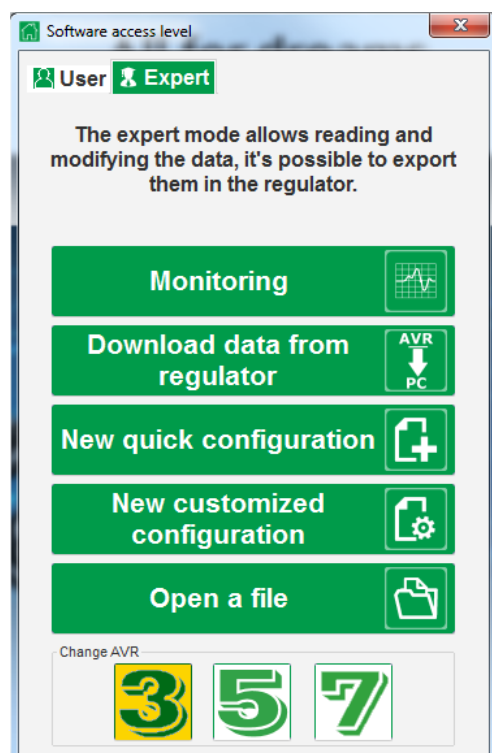

Digitaler Spannungsregler D350

3.1.3. Beschreibung der Symbolleiste und Registerkarten

Die Software wird in Form eines einzelnen Fensters mit einer allgemeinen Symbolleiste und einem Bereich zum Öffnen von Unterfenstern angezeigt.

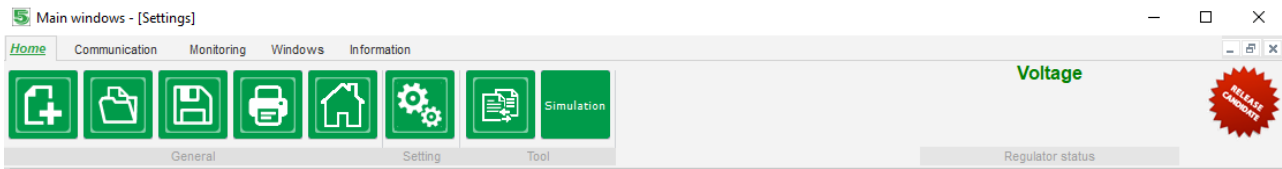

Die Symbolleiste beinhaltet 5 Registerkarten:

- **Registerkarte „Home“ (Konfiguration):**

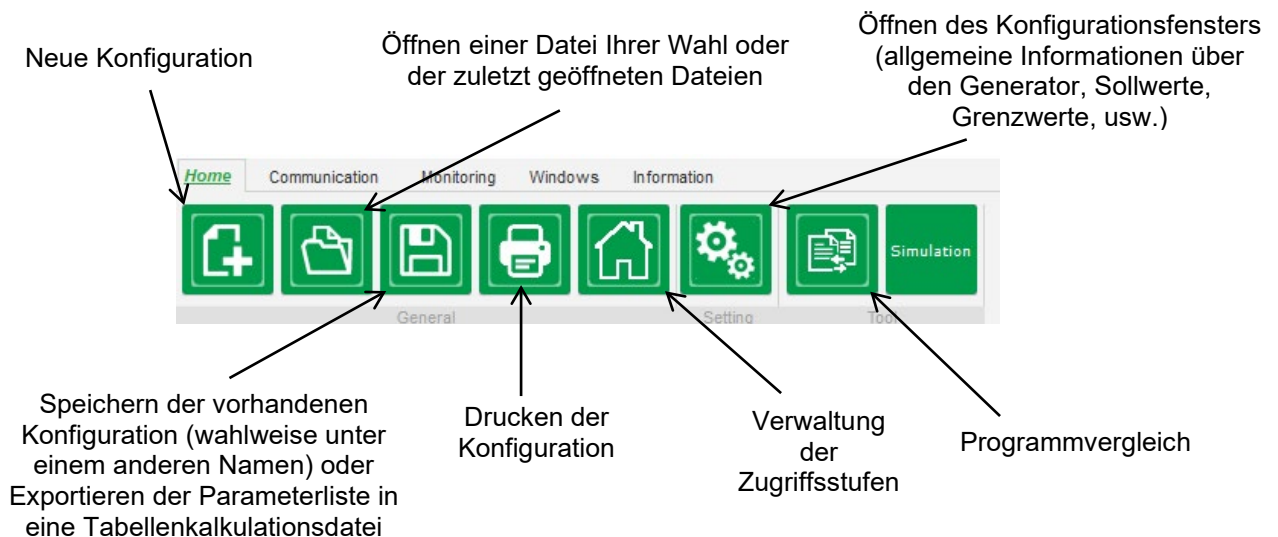

- **Registerkarte „Communication“ (Kommunikation):**

HINWEIS: Vor dem Export von Parametern wird der Benutzer aufgefordert, den Vorgang zu bestätigen und den Gerätestatus zu prüfen (Regelung aktiv oder nicht). Wenn eine Regelung aktiv ist, erfolgt eine erneute Aufforderung zur Bestätigung.

Digitaler Spannungsregler D350

- Gruppe „Monitoring“ (Überwachung):

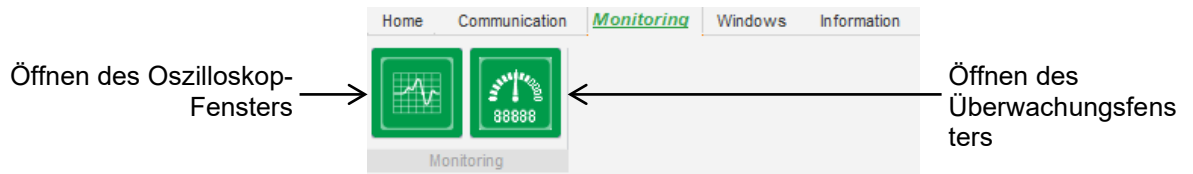

- Gruppe „Windows“ (Fenster):

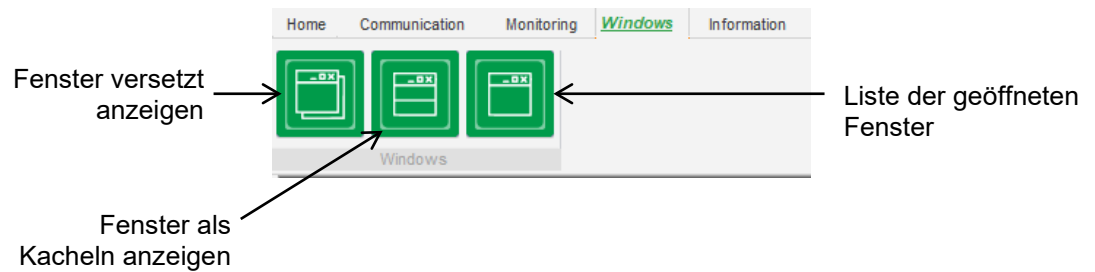

- Gruppe „Information“ (Informationen):

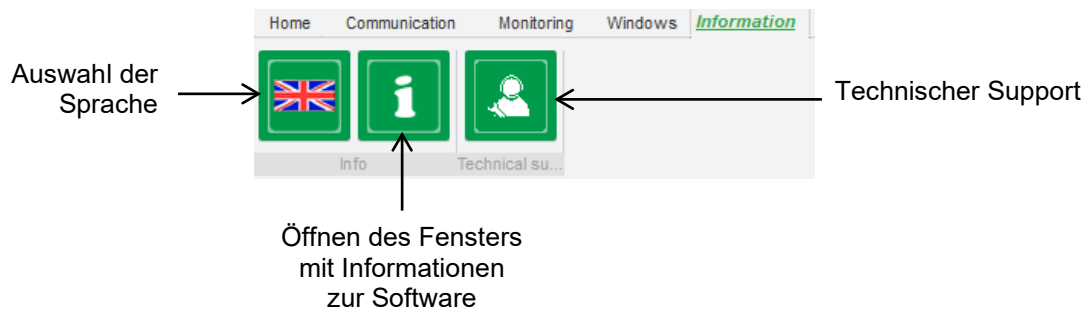

Digitaler Spannungsregler D350

Der D350 verfügt über einen Betriebsstundenzähler, der über das Fenster „About (Über)“ aufgerufen werden kann (Anzeige in Stunden und Minuten). Die Firmware-Aktualisierung kann wie unten gezeigt ebenfalls in diesem Fenster vorgenommen werden.

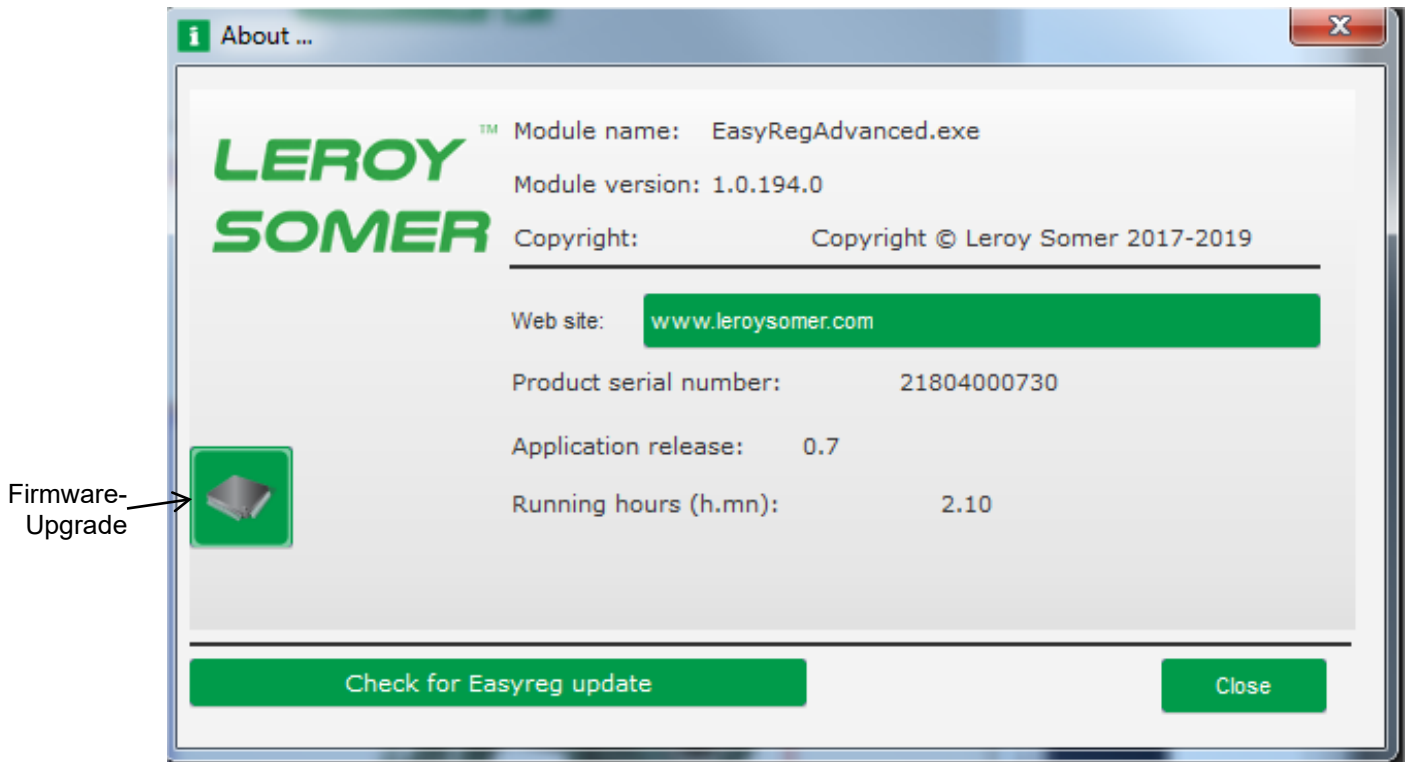

HINWEIS: Dieser Zähler wird alle 10 Minuten und nur dann aktualisiert, wenn der Sollwert für die Spannungsregelung erreicht ist.

- Fenster „Regulator state“ (Reglerstatus):

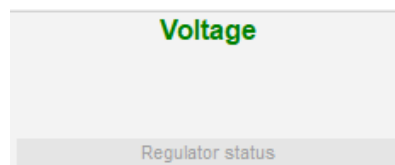

3.1.4. Kommunikation mit dem D350

Die Kommunikation zwischen dem D350 und der PC-Software erfolgt über das NFLink-Modul. Wenn die Kommunikation hergestellt ist, wird unten links in der PC-Software eine Bestätigungsmeldung angezeigt (siehe unten).

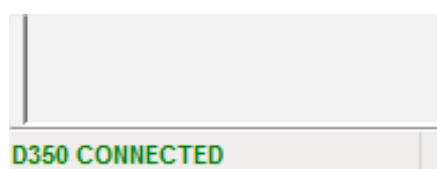

Digitaler Spannungsregler D350

3.1.5. Fenster „Configuration“ (Konfiguration)

Dieses Fenster beinhaltet mehrere Seiten, auf denen Sie sämtliche Daten für den Betrieb des Generators konfigurieren können. Um durch die Seiten zu blättern, verwenden Sie die Schaltflächen „Next“ (Weiter) und „Previous“ (Zurück) oder klicken Sie auf die Seitenliste.

HINWEIS: Weitere Details zu diesen Seiten finden Sie in den Abschnitten zum Anlegen einer neuen Schnellkonfiguration oder kundenspezifischen Konfiguration.

- **„Generator description“ (Beschreibung des Generators):** Diese Seite beinhaltet sämtliche elektrischen Kenndaten des Generators sowie die Daten zur Felderregung.

Generator data	
Rated voltage (V)	400,00
Rated frequency (Hz)	50,00
Rated power factor	0,80
Rated apperant power (kVA)	350,00
Rated nominal power (kW)	280,00
Rated reactive power (kVar)	210,00
Rated current (A)	505,18

Excitation data	
Field inductor resistance (Ohms)	12,30
Shutdown field current (A)	0,00
Rated field current (A)	5,00

On the right side, a wiring diagram shows a green generator connected to a D350 control board. The generator's terminals are labeled V and W, and the control board's terminals are labeled U and W. A red circle highlights the '500V (0)' terminal on the generator's control panel.

- **„Wiring“ (Verdrahtung):** Diese Seite beinhaltet sämtliche Daten zur Verdrahtung der Messeingänge des D350 (Generatorspannung und -strom). Bei jeder Modifizierung der Verdrahtung durch Auswahl eines Spannungs- oder Stromwandlers ändert sich das Schaltschema.

Digitaler Spannungsregler D350

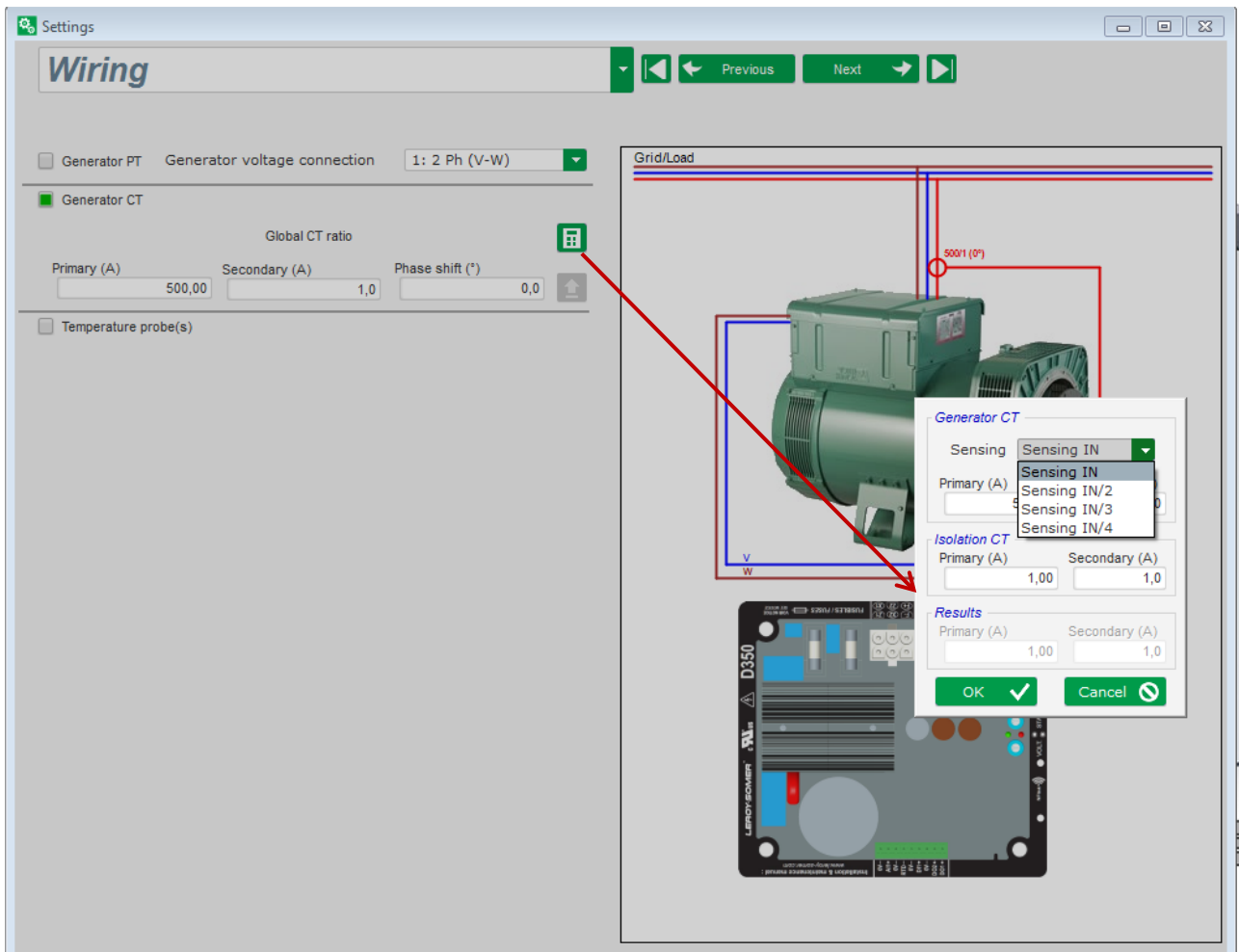

Wenn der Stromwandler nur einen Teil des Gesamtstroms des Generators misst, muss die Hilfschaltfläche für den Zugriff auf die erweiterten Stromwandlereinstellungen (siehe oben) verwendet werden.

- **„Faults and Protections“ (Fehler und Schutzeinrichtungen):** Diese Seite beinhaltet die Parametereinstellungen für die vom D350 bereitgestellten Schutzeinrichtungen (Über- und Unterspannung, Temperaturen, usw.).

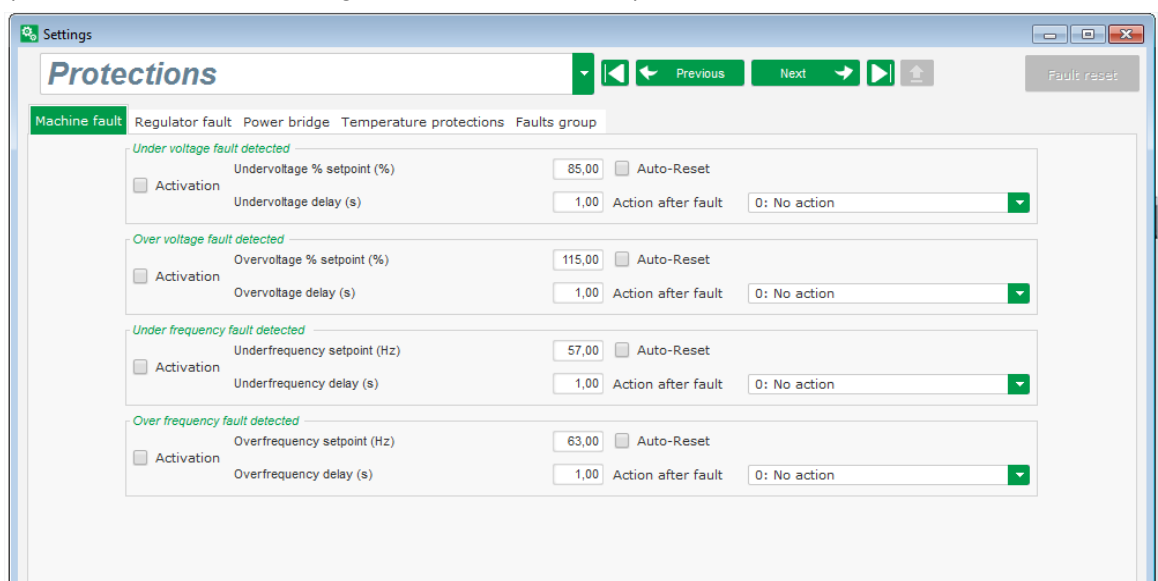

Digitaler Spannungsregler D350

- „Regulation mode“ (Regelungsmodus): Diese Seite beinhaltet sämtliche Einstellungen der Regelungsparameter: aktive Regelungen, Sollwerte und ihre Einstellwerte.

Regulation mode

Start-up: Voltage | Field Current

Regulation enabled by: Always enabled

Unom.(V): 400,00

Max. setpoint(% Unom.): 132,50

Min. setpoint(% Unom.): 0,00

Internal setpoint

Setpoint from analog input

Setpoint from internal potentiometer

Setpoint adjustment

Not Active | AIN1

Active

Voltage adjustment value (V): 0,0

Analog Input configuration: Analog input POT

Lower deviation (V): -100,00 | Upper deviation (V): 0,00

Underspeed

Knee (Hz): 48,0 | Slope (V/Hz): 1,0

Voltage line drop compensation (%): 0,0

Reactive droop compensation (%): 3,0

Engine help

Soft voltage recovery (s/%): 0,100 ?

Smart L.A.M. (%) | L.A.M. (%) ?

TYPICAL UNDERSPEED CURVE

Graph showing Voltage (V) vs. Frequency (f(Hz)). The curve starts at (0,0) and rises linearly to (48, 400), then remains constant at 400V for frequencies up to 90 Hz. Key points: (24, 200), (48, 400).

REACTIVE DROOP CURVE

Graph showing Voltage (U(V)) vs. Reactive Power (Q(kVAR)). The curve shows a slight downward slope. Key points: (0, 530), (100, 514), (0, 400), (100, 388), (0, 300), (100, 291).

- PID-Einstellungen: Diese Seite beinhaltet sämtliche Werte für die PID-Einstellungen.

PID settings

	Voltage	Field current
Proportional	9 000	2 000
Integral	100	50
Derivative	900	15
Gain	100	100

DC Bus voltage compensation ?

AVR PC Upload your configuration

Grid/Load

Diagram showing a generator connected to a D350 AVR unit. The AVR unit is connected to the generator's terminals (U, V, W) and a 500V (0V) terminal. The AVR unit is labeled 'D350' and 'AVR'.

Digitaler Spannungsregler D350

3.1.6. Neue Schnellkonfiguration anlegen

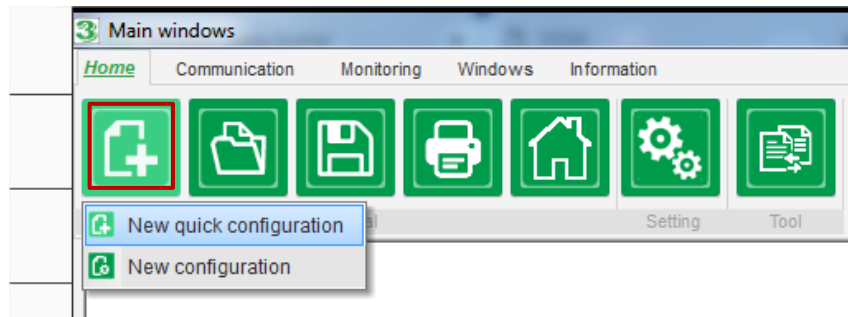

3.1.6.1. Schritt 1: Auswahl des Generatortyps

Wählen Sie aus den in der Datenbank verfügbaren Modellen den gewünschten Generatortyp aus.

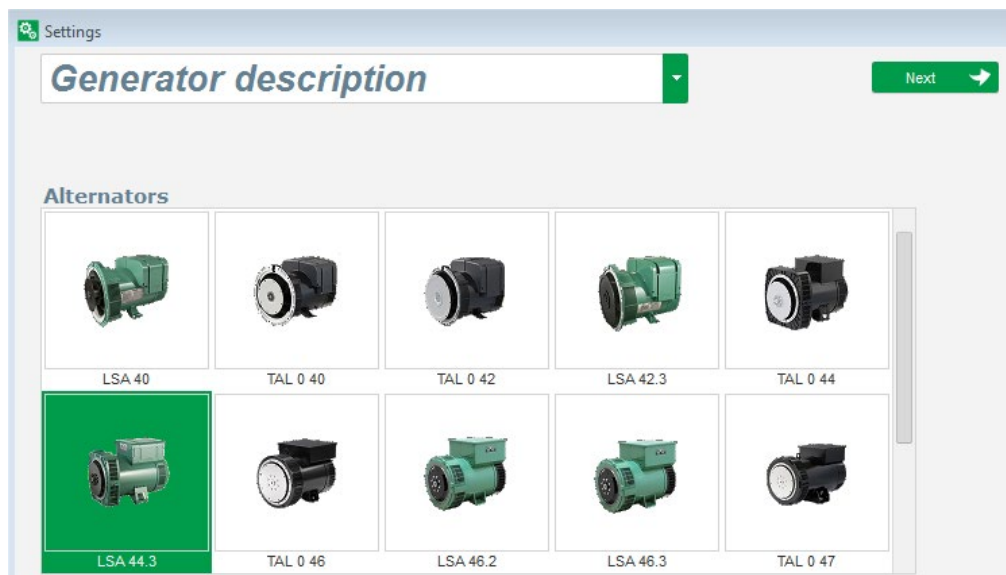

HINWEIS: Doppelklicken Sie auf das Bild, um mit dem Konfigurationsprozess fortzufahren.

Digitaler Spannungsregler D350

3.1.6.2. Schritt 2: Definition der Merkmale des Generators

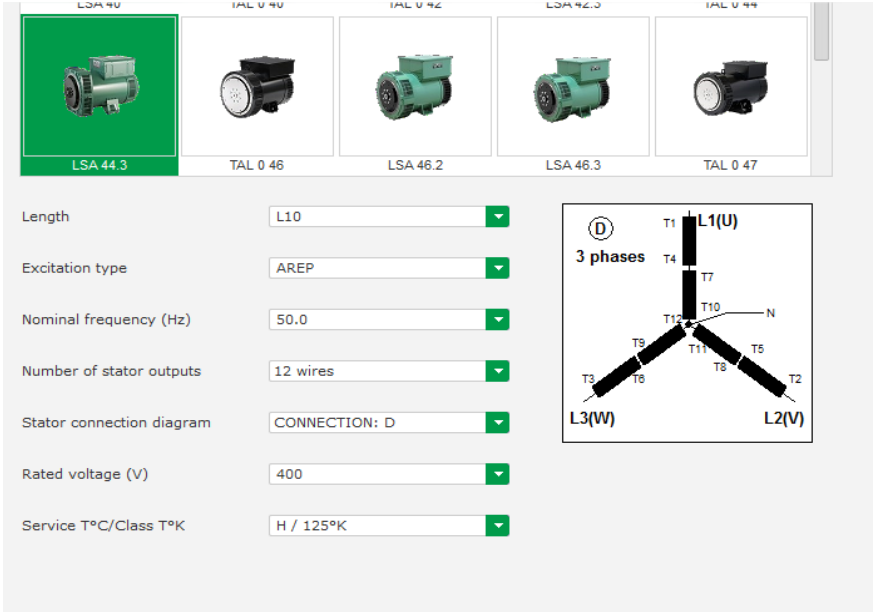

Length: L10

Excitation type: AREP

Nominal frequency (Hz): 50.0

Number of stator outputs: 12 wires

Stator connection diagram: CONNECTION: D

Rated voltage (V): 400

Service T°C/Class T°K: H / 125°K

3 phases connection diagram showing terminals T1 through T12 and neutral N, with phases L1(U), L2(V), and L3(W).

Wählen Sie die Länge des Generatorkerns aus.

- Legen Sie den Erregungstyp fest (AREP, SHUNT oder PMG).
- Wählen Sie die Frequenz und das Anschlussdiagramm aus. Das Bild auf der rechten Seite wird entsprechend der Auswahl des Benutzers aktualisiert.
- Wählen Sie die Bemessungsspannung und die thermische Klasse aus.
- Klicken Sie dann auf „Next“.

3.1.6.3. Schritt 3: Verdrahtung

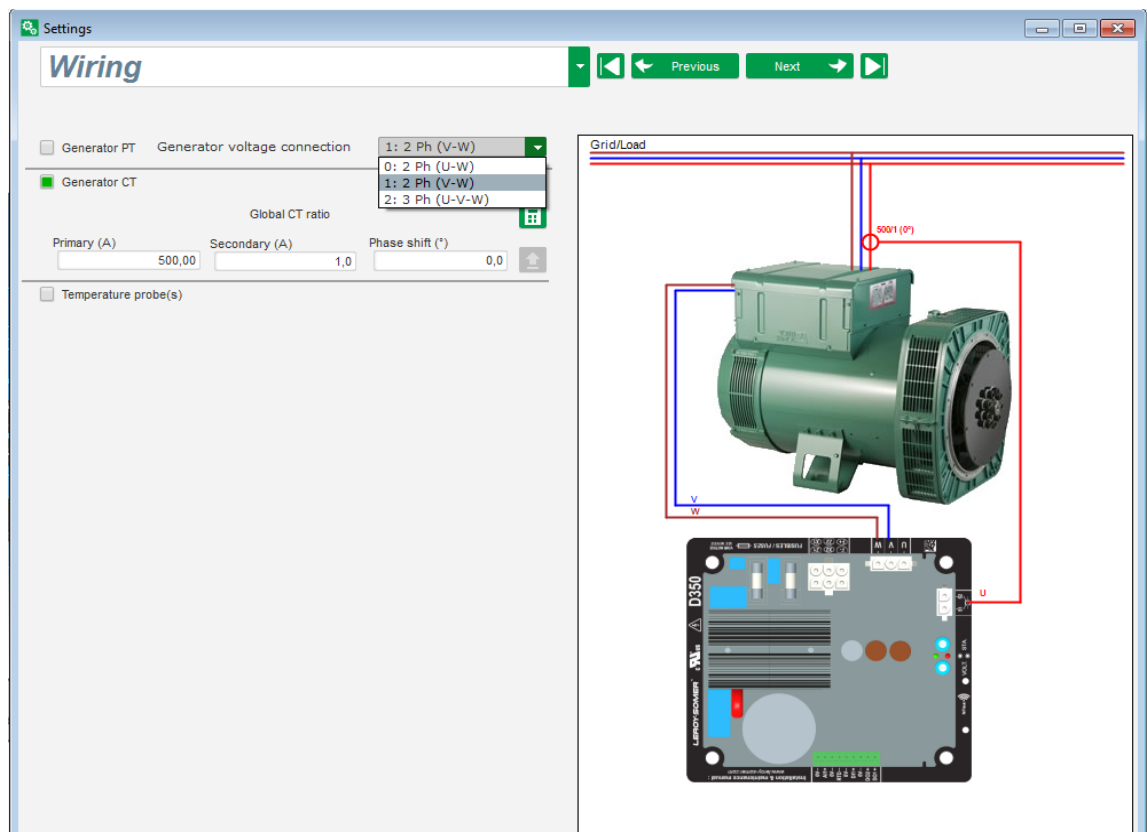

Settings

Wiring

Generator PT: Generator voltage connection: 1: 2 Ph (V-W)

Generator CT: Global CT ratio: 1.0

Primary (A): 500,00 Secondary (A): 1,0 Phase shift (°): 0,0

Temperature probe(s):

Grid/Load: 500V (0V)

D350

Digitaler Spannungsregler D350

Wenn ein Spannungswandler verwendet wird: Markieren Sie das Kontrollkästchen „Alternator PT“ (Generator-Spannungswandler) und geben Sie die Spannung der Primärwicklung und der Sekundärwicklung des Spannungswandlers ein.

Wenn ein Stromwandler verwendet wird: Markieren Sie das Kontrollkästchen „Alternator CT“ (Generator-Stromwandler) und geben Sie den Strom der Primärwicklung und der Sekundärwicklung des Stromwandlers ein.

3.1.6.4. Schritt 4: Auswahl des Regelungsmodus

- Start-up:** Includes 'Voltage' and 'Field Current' tabs. The 'Voltage' tab is active.
- Regulation enabled by:** Set to 'Always enabled'.
- Setpoint selection:** Three options are listed: 'Internal setpoint', 'Setpoint from analog input', and 'Setpoint from internal potentiometer' (which is selected).
- Setpoint from internal potentiometer:** Includes a 'Simulation' slider and a 'Setpoint adjustment' dropdown.
- Underspeed:** Features a 'Knee (Hz)' set to 48,0 and a 'Slope (V/Hz)' set to 1,0.
- Compensation:** Includes checkboxes for 'Voltage line drop compensation (%)' (0,0) and 'Reactive droop compensation (%)' (3,0).
- Engine help:** Includes checkboxes for 'Soft voltage recovery (s%)' (0,100) and 'Smart L.A.M. (%)' (L.A.M. (%)).

Two graphs are displayed on the right side of the interface:

- TYPICAL UNDERSPEED CURVE:** A graph showing voltage (V) on the y-axis (0 to 400) versus frequency (f(Hz)) on the x-axis (0 to 90). The curve starts at (0,0) and rises linearly to (48, 400), then remains constant at 400V for frequencies above 48 Hz. Key points are marked at 24 Hz (200V) and 48 Hz (400V).
- REACTIVE DROOP CURVE:** A graph showing voltage (U(V)) on the y-axis (300 to 530) versus reactive power (Q(kVAR)) on the x-axis (0% to 100%). The curve shows a slight downward slope. Key points are marked at 100% Q(kVAR) with voltage values of 514V, 388V, and 291V.

Voltage regulation (Spannungsregelung): Das Kontrollkästchen ist standardmäßig markiert. Passen Sie ggf. den Spannungswert an.

Reactive droop compensation (Kompensation der Blindleistungsstatik): Wenn ein Stromwandler angeschlossen ist kann diese Funktion aktiviert und ihr Wert angepasst werden.

Soft Start duration (Dauer Sanftanlauf): Diese Funktion kann verwendet werden, um einen sanften Spannungsaufbau sicherzustellen.

Digitaler Spannungsregler D350

3.1.6.5. Schritt 5: Hochladen der Konfiguration

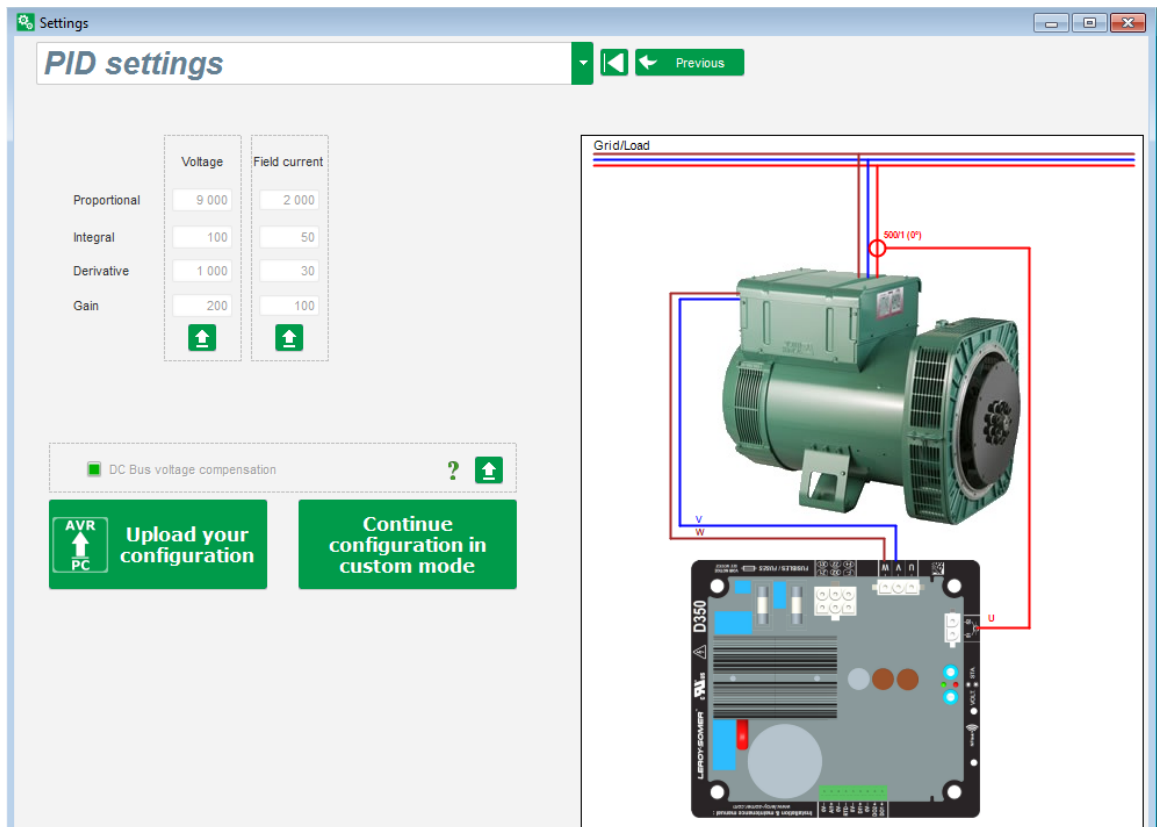

Klicken Sie auf „**Upload your new configuration**“ (Neue Konfiguration hochladen), um die Konfiguration in den Regler zu laden. In diesem Fall werden die nicht ausgefüllten Parameter mit Werten aus der EasyReg Advanced-Datenbank ausgefüllt.

Wenn Sie auf „**Continue the configuration in custom mode**“ (Konfiguration im benutzerdefinierten Modus fortsetzen) klicken, können Sie auf einen Konfigurationsmodus zugreifen, der alle Parametermenüs mit den Werten enthält, die im Schnellkonfigurationsmodus festgelegt wurden.

3.1.7. Neue Konfiguration im benutzerdefinierten Modus anlegen

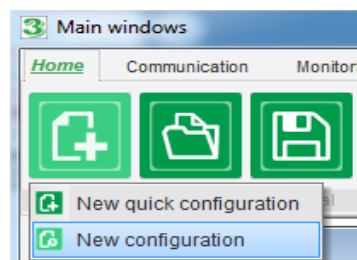

Klicken Sie auf „New configuration“ (Neue Konfiguration):

HINWEIS: Wie zuvor gezeigt, ist der Zugriff auf diesen Modus auch dem Ende der Schnellkonfiguration möglich.

Digitaler Spannungsregler D350

Das nachstehende Diagramm zeigt die Reihenfolge der Konfigurationsschritte:

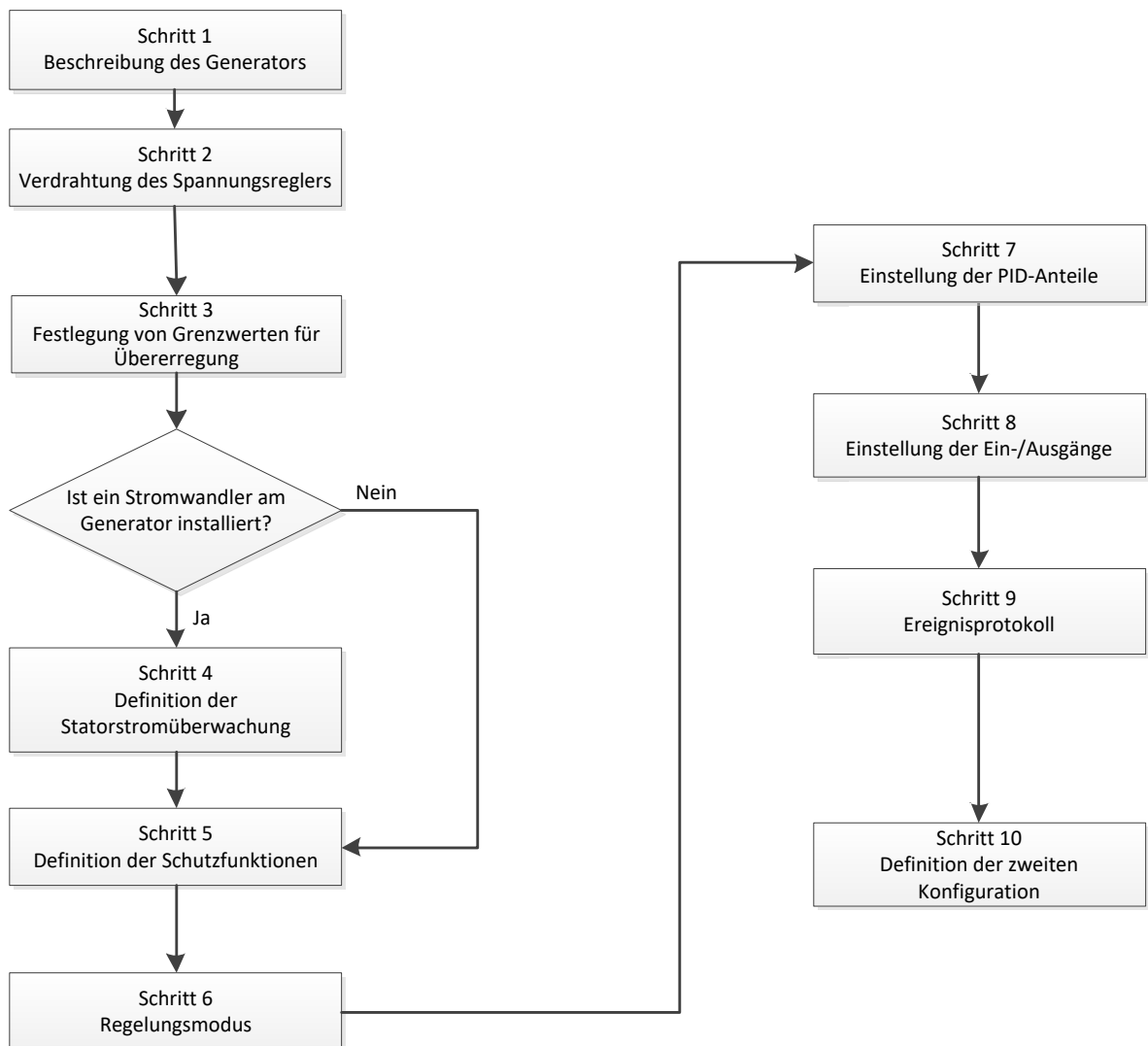

3.1.7.1. Schritt 1: Beschreibung des Generators

- Angabe sämtlicher Kenndaten des Generators: Spannung (in Volt), Scheinleistung (in kVA), Frequenz (in Hz) und Leistungsfaktor.
- Die Werte in den Feldern für Bemessungsstrom, Blindleistung und Wirkleistung werden automatisch berechnet.

Generator data

Rated voltage (V)	<input type="text" value="400,00"/>
Rated frequency (Hz)	<input type="text" value="50,00"/>
Rated power factor	<input type="text" value="0,80"/>
Rated apperant power (kVA)	<input type="text" value="296,00"/>
Rated nominal power (kW)	<input type="text" value="236,80"/>
Rated reactive power (kVar)	<input type="text" value="177,60"/>
Rated current (A)	<input type="text" value="427,24"/>

Digitaler Spannungsregler D350

- Angabe sämtlicher Kenndaten der Felderregung: Erregerfeld-Widerstand (in Ohm), Abschalt-Feldstrom (in Ampere) und Bemessungsfeldstrom (in Ampere).

Excitation data

Field inductor resistance (Ohms)	<input type="text" value="15,54"/>
Shutdown Field current (A)	<input type="text" value="0,50"/>
Rated field current (A)	<input type="text" value="3,21"/>

- Klicken Sie auf die Schaltfläche „Next“.

3.1.7.2. Schritt 2: Verdrahtung des Spannungsreglers

Bei dieser Verdrahtung muss es sich um eine für die Anschlüsse zwischen Spannungsregler und Generator typische Verdrahtung handeln. Während des Konfigurationsvorgangs ändert sich entsprechend das Schaltschema rechts im Fenster: Darstellung von Spannungs- und/oder Stromwandlern, Anzahl der Leiter, usw.

- **Spannungswandler zur Messung der Generatorspannung:**
 - Wenn diese vorhanden sind, markieren Sie das Kontrollkästchen. Daraufhin können die verschiedenen Parameter eingestellt werden.
 - Geben Sie die Spannung der Primär- und Sekundärwicklung (in Volt) an.
 - Geben Sie den Messtyp an: Phase-Phase, 3 Phasen

Generator PT Generator voltage connection

Primary (V): Secondary (V):

1: 2 Ph (W-V)
0: 2 Ph (W-U)
1: 2 Ph (W-V)
2: 3 Ph (U-V-W)

- **Stromwandler zur Messung des Generatorstroms:**
 - Wenn dieser vorhanden ist, markieren Sie das Kontrollkästchen. Daraufhin können die verschiedenen Parameter eingestellt werden.
 - Geben Sie den Strom der Primär- und Sekundärwicklung (in Ampere) an.

Generator CT

Primary (A) Secondary (A) Phase shift (°)

Generator CT

Sensing

Primary (A)

Isolation CT

Primary (A) Secondary (A)

Results

Primary (A) Secondary (A)

Validator Annuler

Digitaler Spannungsregler D350

HINWEIS:

- Der Wert der Phasenverschiebung muss während der Test- und Inbetriebnahmephase eingestellt werden. Er dient zum Ausgleich der durch die Strom- und Spannungswandler verursachten Phasendifferenz.
- Wenn der Stromwandler nur einen Teil des Gesamtstroms des Generators misst, muss der erweiterte Stromwandler-Konfigurationsmodus verwendet werden, um die Konfiguration abzuschließen.

3.1.7.3. Schritt 3: Definition der Grenze für Übererregung

- Die Aufteilung dieser Grenze in drei verschiedene Teile erfolgt mithilfe von drei Punkten, welche die Bereiche definieren. Diese Punkte werden anhand der Kapazität der Maschine ermittelt. Nachfolgend sind die standardmäßigen Einstellwerte aufgeführt:
 - das 2-fache des Bemessungsfeldstroms über einen Zeitraum von 10 Sekunden für Stator Kurzschluss
 - das 1,5-fache des Bemessungsfeldstroms über einen Zeitraum von 10 bis 120 Sekunden
 - das 1,1-fache des Bemessungsfeldstroms über einen Zeitraum von 10 bis 3600 Sekunden
- Sobald der Feldstrom den Wert des Bemessungsstroms übersteigt, wird ein Zähler ausgelöst. Der Bereich S1 „field current measurement x time“ (Gemessener Feldstrom x Zeit) (im Diagramm unten rot dargestellt) wird anschließend mit dem Bereich „maximum field current x time“ (Maximaler Feldstrom x Zeit) (im Diagramm unten blau dargestellt) verglichen. Wenn S1 und S2 identisch sind, dann ist die Grenze aktiv und der D350 begrenzt den Feldstrom auf 99 % des Bemessungsstroms (was in diesem Fall dazu führt, dass im laufenden Regelungsmodus der Sollwert nicht nachgehalten wird).

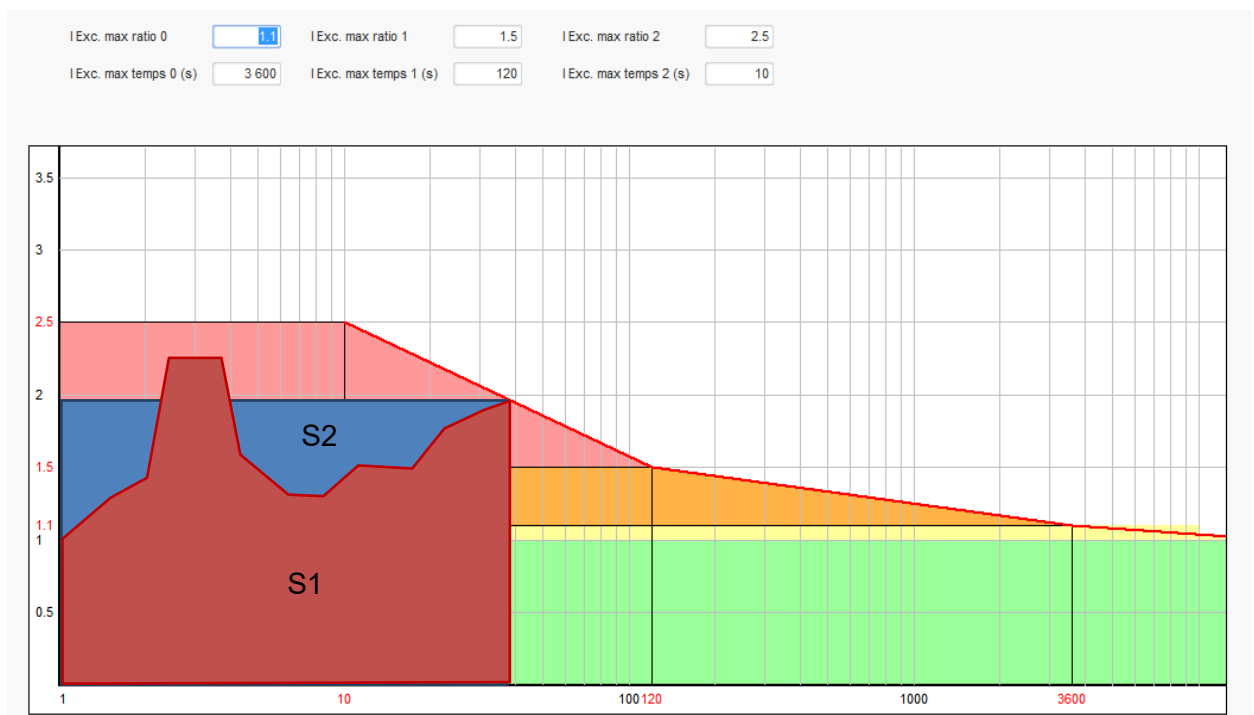

- Wenn diese Grenze aktiviert wurde, ist zum Schutz der Maschine erst nach 24 Stunden ein Strom möglich, der über 99 % des Bemessungsstroms beträgt.
- Klicken Sie auf die Schaltfläche „Next“.

Digitaler Spannungsregler D350

3.1.7.4. Schritt 4: Definition der Statorstromüberwachung

- Diese Überwachungsfunktion kann nur im Spannungsregelungsmodus aktiviert werden und wenn ein Stromwandler zur Messung des Statorstroms konfiguriert ist. Wenn kein Stromwandler konfiguriert ist, mit Schritt 5 fortfahren.
- Die Aufteilung in drei verschiedene Teile erfolgt mithilfe von drei Punkten, welche die Bereiche definieren. Diese Punkte werden anhand der Kapazität der Maschine ermittelt. Nachfolgend sind die standardmäßigen Einstellwerte aufgeführt:
 - das 3-fache des Stator-Bemessungsstroms über einen Zeitraum von 10 Sekunden für Statorkurzschluss
 - das 1,5-fache des Stator-Bemessungsstroms über einen Zeitraum von 120 Sekunden
 - das 1,1-fache des Stator-Bemessungsstroms über einen Zeitraum von 3600 Sekunden
- Sobald der Statorstrom den Wert des Bemessungsstroms übersteigt, wird ein Zähler ausgelöst. Der Bereich S1 „stator current measurement x time“ (Gemessener Statorstrom x Zeit) (im Diagramm unten rot dargestellt) wird anschließend mit dem Bereich „maximum stator current x time“ (Maximaler Statorstrom x Zeit) (im Diagramm unten blau dargestellt) verglichen. Wenn S1 und S2 identisch sind, dann ist die Grenze aktiv, der D350 aktiviert den Fehler „Overcurrent“ (Überstrom) und die rote LED blinkt, um auf einen fehlerfreien Betrieb hinzuweisen.

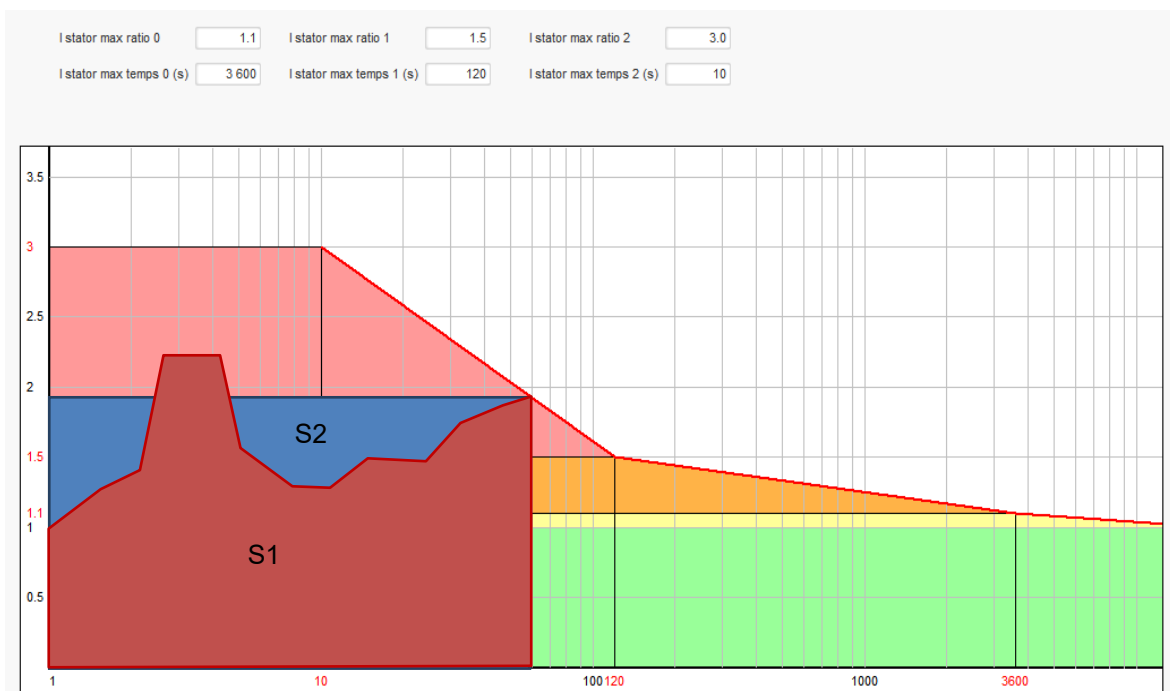

- Klicken Sie auf die Schaltfläche „Next“ (Weiter).

3.1.7.5. Schritt 5: Definition der Schutzfunktionen

Es gibt drei Arten von Schutzfunktionen:

- Generatorfehler
- Reglerfehler
- Die Alarm- und Auslöseschwellwerte für den Temperaturfühler

Alle Schutzfunktionen weisen dieselbe Architektur auf:

- Eine Aktivierung der Schutzfunktion
- Einen Schwellwert
- Eine Verzögerung

Digitaler Spannungsregler D350

- Eine Aktion, die nach Ablauf der Verzögerung ausgeführt werden soll (oder nicht). Diese Aktion wird aus einer Liste ausgewählt:
 - Keine Aktion: Die Regelung wird fortgesetzt.
 - Regelung gestoppt: Die Erregung wird unterbrochen.
 - Feldstrom-Regelungsmodus bei Erreichen des Abschaltwerts.
 - Feldstrom-Regelungsmodus bei Erreichen des Feldstromwerts vor einem Fehler: stoßfreie Regelung.

Jede Schutzfunktion verfügt über eine Option für automatisches Zurücksetzen (Auto-Reset):

- Wenn diese Option ausgewählt ist, kehrt die Regelung nach Behebung des Fehlers in den automatischen Modus (Spannungsmodus oder Erregungsstrom) zurück.
- Wenn diese Option nicht ausgewählt ist, wird die gewählte Aktion beibehalten.

Nachstehend sehen Sie ein Beispiel für Überspannung:

Over voltage fault detected

Activation Overvoltage % setpoint: 115.00 Auto-Reset

Overvoltage delay: 1.00 Action after fault: 0: No action

Bei Aktivierung dieses Fehlers ändert sich die Hintergrundfarbe in Hellgrün.

Over voltage fault detected

Activation Overvoltage % setpoint: 115.00 Auto-Reset

Overvoltage delay: 1.00 Action after fault: 0: No action

- **Unterspannung und Überspannung:** Sie können diese Schutzfunktionen aktivieren, indem Sie das jeweilige Kontrollkästchen „Activation“ (Aktivierung) markieren und einen Schwellwert (in Prozent der Bemessungsspannung) sowie eine Verzögerung festlegen, nach deren Ablauf die Schutzfunktion aktiv werden soll. Im folgenden Beispiel:
 - Wenn die Generatorspannung mindestens eine Sekunde lang weniger als 85 % der Bemessungsspannung beträgt, wird ein Unterspannungsfehler aktiviert. Dieser Fehler wird nur aktiv, wenn die Regelung aktiviert ist und die Sanftanlauf-Rampe erreicht wird.
 - Wenn die Generatorspannung mindestens eine Sekunde lang mehr als 115 % der Bemessungsspannung beträgt, wird ein Überspannungsfehler aktiviert.

Under voltage fault detected

Activation Undervoltage % setpoint: 85.00 Auto-Reset

Undervoltage delay: 1.00 Action after fault: 0: No action

Over voltage fault detected

Activation Overvoltage % setpoint: 115.00 Auto-Reset

Overvoltage delay: 1.00 Action after fault: 0: No action

- **Unterfrequenz und Überfrequenz:** Sie können diese Schutzfunktionen aktivieren, indem Sie das jeweilige Kontrollkästchen „Activation“ (Aktivierung) markieren und einen Frequenzwert sowie eine Verzögerung festlegen, nach deren Ablauf die Schutzfunktion aktiv werden soll. Im folgenden Beispiel:
 - Wenn die Generatorfrequenz mindestens fünf Sekunden lang weniger als 45 Hz beträgt, wird ein Unterfrequenzfehler aktiviert. Dieser Fehler wird nur aktiv, wenn die Regelung aktiv ist.
 - Wenn die Generatorfrequenz mindestens fünf Sekunden lang mehr als 55 Hz beträgt, wird ein Überfrequenzfehler aktiviert.

Digitaler Spannungsregler D350

Under frequency fault detected

Activation

Underfrequency setpoint: 45.00 Auto-Reset

Underfrequency delay: 5.00 Action after fault: 0: No action

Over frequency fault detected

Activation

Overfrequency setpoint: 55.00 Auto-Reset

Overfrequency delay: 5.00 Action after fault: 0: No action

- **Motorstart-Fehler:** Sie können diese Schutzfunktion aktivieren, indem Sie das Kontrollkästchen „Activation“ (Aktivierung) markieren und eine Verzögerung festlegen. Im nachstehenden Beispiel wird der Fehler aktiviert, wenn die Generatorspannung nach Ablauf der 30-sekündigen Verzögerung unterhalb des Spannungssollwerts liegt.

Motor start fault detected

Activation

Motor start delay: 30.0 Auto-Reset

Action after fault: 0: No action

- **Messungsausfall:** Sie können diese Schutzfunktion aktivieren, indem Sie das Kontrollkästchen „Activation“ (Aktivierung) markieren und einen Spannungsschwellwert (in Prozent der Generator-Bemessungsspannung) sowie eine Verzögerung festlegen, nach deren Ablauf die Schutzfunktion aktiv werden soll. Im nachstehenden Beispiel wird die Auslösung aktiv, wenn die Generatorspannung nach einer Sekunde weniger als 20 % des Spannungssollwerts beträgt.

Loss of sensing fault detected

Activation

Lost of sensing %: 20.00 Auto-Reset

Lost of sensing delay: 1.00 Action after fault: 0: No action

- **Spannungsunsymmetrie:** Sie können diese Schutzfunktion aktivieren, indem Sie das Kontrollkästchen „Activation“ (Aktivierung) markieren und einen Prozentsatz für Spannungsunsymmetrie sowie eine Verzögerung festlegen, nach deren Ablauf die Schutzfunktion aktiv werden soll. Die Berechnung der Spannungsunsymmetrie erfolgt gemäß NEMA-Standard:

$$\text{Unbalance percentage} = \frac{\text{Maximum generator voltage}}{\text{Average of generator voltage}} \times 100$$

Im nachstehenden Beispiel wird dieser Fehler aktiv, wenn die Spannungsunsymmetrie nach einer Sekunde mindestens 20 % beträgt.

Unbalanced voltage fault detected

Activation

Unbalanced voltage %: 20.00 Auto-Reset

Unbalanced voltage delay: 1.00 Action after fault: 0: No action

- **Kurzschluss:** Sie können diese Schutzfunktion aktivieren, indem Sie das Kontrollkästchen „Activation“ (Aktivierung) markieren und einen Mindeststatorstrom (in Prozent des Generator-Bemessungsstroms) sowie eine Verzögerung festlegen, nach deren Ablauf die Schutzfunktion aktiv werden soll. Im folgenden Beispiel wird die Auslösung aktiv, wenn der gemessene Generatorstrom nach 10 Sekunden mehr als 200 % des Stator-Bemessungsstroms beträgt.

Short circuit fault detected

Activation

Short circuit nominal stator current %: 200 Auto-Reset

Short circuit delay: 10.00 Action after fault: 0: No action

Digitaler Spannungsregler D350

- **Temperaturschutz:** Sie können diese Schutzfunktionen aktivieren, indem Sie das jeweilige Kontrollkästchen „Activation“ (Aktivierung) markieren und den Auslöse- und Alarmschwellwert für Übertemperatur festlegen. Die nachstehenden Screenshots bieten einen Überblick für einen PT100 und einen PTC.

PT100 fault

Activation

PT100 alarm temperature (°C) Auto-Reset

PT100 temperature fault (°C) Action after fault

PTC fault detected

Activation

PTC Value (Ohm) Auto-Reset

1 PTC
 3 PTC (serial)
 Custom

Action after fault

Auf der letzten Seite der Schutzfunktionen sind Fehlergruppen definiert. Alle Fehler können dann beispielsweise zusammengefasst und einem Digitalausgang zugeordnet werden. Im Beispiel unten entspricht Gruppe 1 den Fehlern im Zusammenhang mit der Spannung und Gruppe 2 den Fehlern im Zusammenhang mit der Frequenz.

Fault	Group 1	Group 2
Overvoltage fault class	<input checked="" type="checkbox"/>	<input type="checkbox"/>
Undervoltage fault class	<input checked="" type="checkbox"/>	<input type="checkbox"/>
Overvoltage fault class	<input type="checkbox"/>	<input checked="" type="checkbox"/>
Underfrequency fault class	<input type="checkbox"/>	<input checked="" type="checkbox"/>
PT100 fault class	<input type="checkbox"/>	<input type="checkbox"/>
PT100 KO (Open or Short Circuit) fault class	<input type="checkbox"/>	<input type="checkbox"/>
PTC fault class	<input type="checkbox"/>	<input type="checkbox"/>
Loss of sensing fault class	<input checked="" type="checkbox"/>	<input type="checkbox"/>
Short circuit fault class	<input type="checkbox"/>	<input type="checkbox"/>
Unbalance voltage fault class	<input checked="" type="checkbox"/>	<input type="checkbox"/>
Motor start fault class	<input type="checkbox"/>	<input type="checkbox"/>
Power bridge overload fault class	<input type="checkbox"/>	<input type="checkbox"/>

- Klicken Sie auf die Schaltfläche „Next“.

3.1.7.6. Schritt 6a: Einstellung des Sanftanlaufs für Spannung

Durch den Sanftanlauf und den Start bei Schwellwertfunktionen wird ein kontrollierter Spannungsaufbau erreicht.

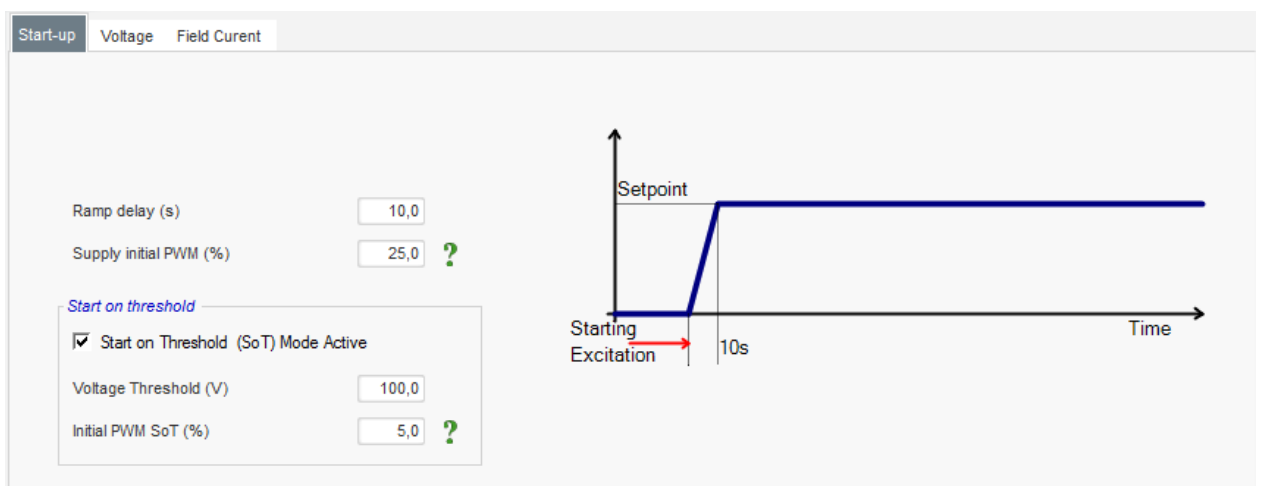

Digitaler Spannungsregler D350

- „**Ramp delay**“ (Rampenverzögerung) entspricht der Zeitdauer bis zum Erreichen des Spannungssollwerts (oder des Erregungsstrom-Sollwerts) des Generators. Wenn kein Sanftanlauf erforderlich ist, muss dieser Wert auf „0“ gesetzt werden.
- „**Supply initial PWM**“ (Versorgung anfängliche PWM) ermöglicht die korrekte Initialisierung des Mikrocontrollers und der internen Spannungsquellen des Reglers. Der Standardwert lautet 25 %, kann aber je nach Erregungssystem und Generatortyp eingestellt werden.
- „**Start on Threshold**“ (Start bei Schwellwert) ermöglicht einen präzisen Start des Spannungsaufbaus. Die anfängliche PWM ist der Anteil der verfügbaren Spannung (nach Gleichrichtung der Erregungs-Wechselspannung), der auf den Erregerstator angewandt wird, bis die Spannung den vordefinierten Spannungsschwellwert erreicht hat. Im obigen Beispiel beträgt der Schwellwert 100 V und der Prozentsatz lautet 5 %. Die verschiedenen Schritte der Funktion sind in der nachstehenden Abbildung dargestellt.

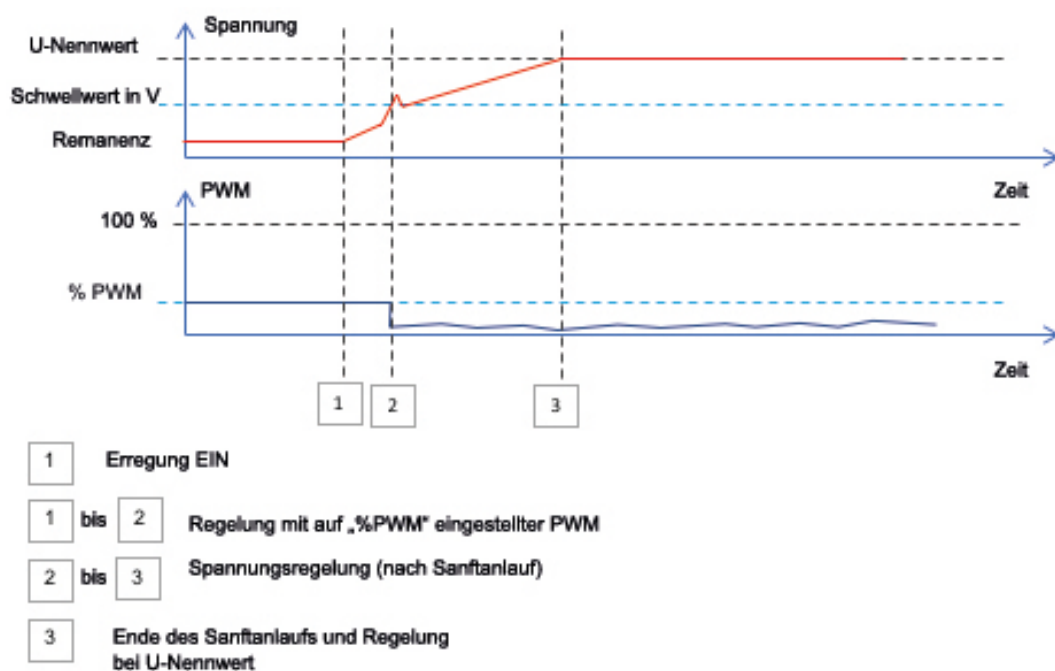

Beispiel: Schwellwert = 100 V; Spannungssollwert = 400 V und Sanftanlauf = 10 s → Wenn der Schwellwert von 100 V erreicht wird, benötigt der Regler weitere 7,5 s ($= 10 \text{ s} \cdot (400-100)/400$), um den gewünschten Spannungssollwert zu erreichen.

- Klicken Sie auf die Schaltfläche „Next“.

3.1.7.7. Schritt 6b: Spannungsregelung

- Die Sollwertquelle („**Setpoint Source**“) wird über die Dropdown-Liste bestimmt: Über einen festen Wert in der Konfiguration, einen Analogeingang mit festzulegendem Bereich oder das interne Potentiometer.

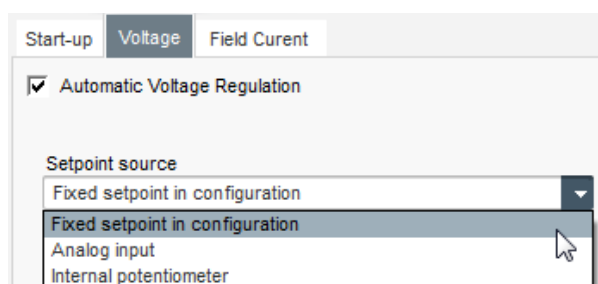

Digitaler Spannungsregler D350

- Bei Auswahl der Option „Analog input“ (Analogeingang) wird weiter unten die Option „Reference via analog input“ (Sollwert über Analogeingang) aktiviert. Markieren Sie das Kontrollkästchen des gewünschten Analogeingangs und legen Sie den Modus (0/10 V oder Potentiometer) sowie die Spannungswerte bei 0 % und 100 % fest.

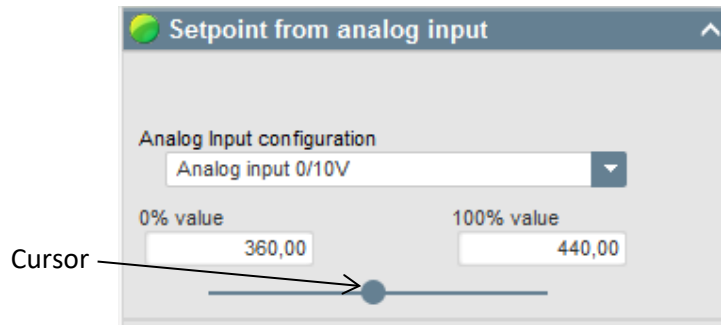

HINWEIS: Indem Sie den Cursor bewegen, können Sie die erhaltenen Werte für die Spannungs- und Unterfrequenzkurven auf der rechten Seite anzeigen.

- Die Grenzen für diesen Sollwert müssen in Abhängigkeit von der Maschinenkapazität festgelegt werden. (Im nachstehenden Beispiel beträgt der Mindestsollwert für die Spannung 90 % von 400 V (d. h. 360 V), und der Höchstsollwert für die Spannung beträgt 110 % von 400 V (d. h. 440 V).

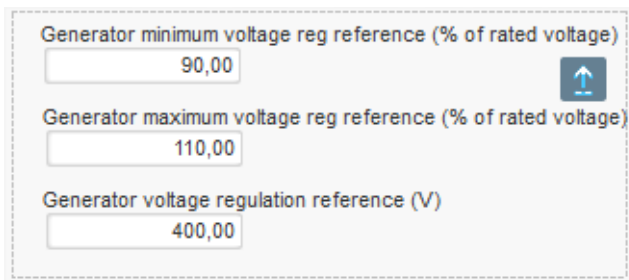

- Wenn die Option „internal potentiometer“ (internes Potentiometer) gewählt ist, wird weiter unten die Seite „Setpoint from internal potentiometer“ (Sollwert von internem Potentiometer) aktiviert. Anschließend müssen die Spannungspegel bei 0 % und 100 % eingegeben werden.

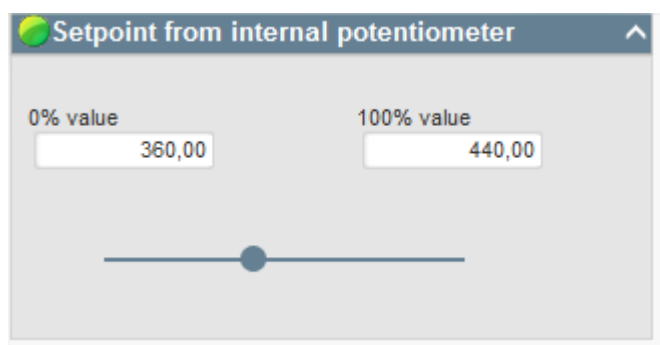

Digitaler Spannungsregler D350

- Bei Verwendung eines festen Sollwerts oder des internen Potentiometers ist über den Analogeingang AI1 eine Kombination mit der Vorspannung möglich:

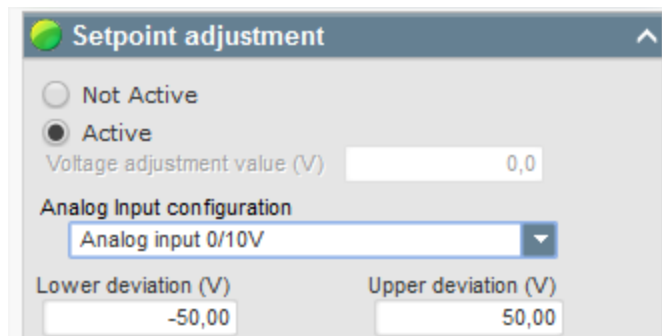

Bei der obigen Einstellung beträgt der Spannungssollwert 400 V, die Ausgangsspannung liegt zwischen 350 V und 450 V und die Spannung an AI1 liegt zwischen 0 V und 10 V.

- **Unterfrequenz:** Diese beiden Felder dienen zur Einstellung des Spannungsabfalls in Abhängigkeit von der Generatorfrequenz.
- **Knickpunkt-Wert:** Die typischen Werte lauten 47,5 Hz für einen Generator mit einer Bemessungsfrequenz von 50 Hz, 57 Hz für einen Generator mit einer Bemessungsfrequenz von 60 Hz und 380 Hz für einen Generator mit einer Bemessungsfrequenz von 400 Hz.
- **Steilheit:** Einstellbar vom 0,5 bis 3. Je höher der Wert für die Steilheit, desto stärker der Spannungsabfall bei einer Verringerung der Drehzahl des Antriebsmotors.

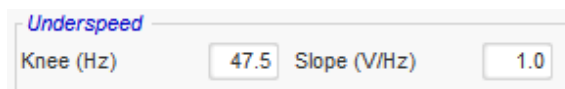

- Die Darstellung der Kurve ändert sich in Abhängigkeit von diesen beiden Werten.

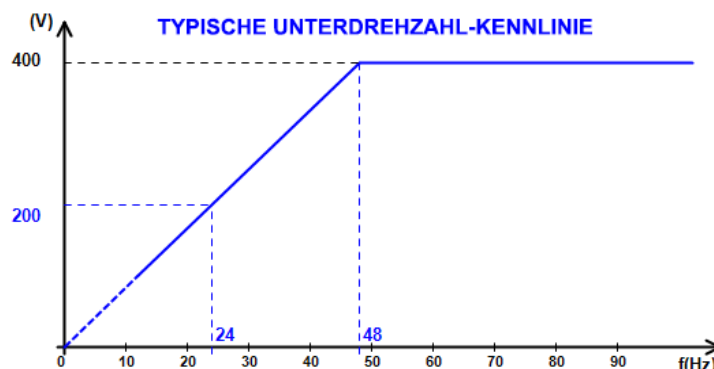

- **Reactive droop compensation (Kompensation der Blindleistungsstatik):** Um diese Funktion zu aktivieren, markieren Sie das Kontrollkästchen und geben Sie einen Prozentsatz für den Spannungsabfall zwischen -20 % und +20 % ein. (Vorsicht: Ein negativer Wert entspricht einer Erhöhung der Spannung.) Diese Funktion wird hauptsächlich für Generatoren im Parallelbetrieb verwendet. Der Wert ist werkseitig auf 3 % eingestellt.

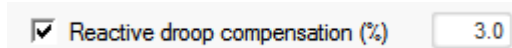

Digitaler Spannungsregler D350

Die Form der Statikkurve ändert sich in Abhängigkeit vom Spannungswert.

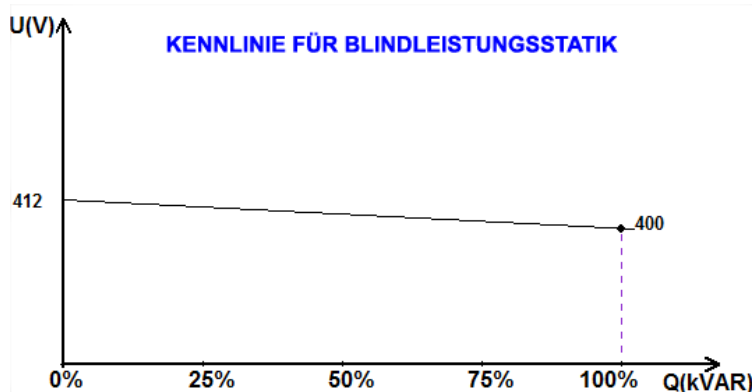

HINWEIS: Wenn die Statikfunktion aktiviert wurde, kann die Funktionen für Kompensation von Leitungsverlusten nicht mehr verwendet werden.

- **Line droop compensation (Kompensation von Leitungsverlusten):** Um diese Funktion zu aktivieren, markieren Sie das Kontrollkästchen und geben Sie einen Prozentsatz für die Änderung des Spannungswerts zwischen -20 % und +20 % ein. Je nach der von der Maschine gelieferten kVA-Leistung wird diese Funktion hauptsächlich für Folgendes verwendet:
 - Erhöhung des Spannungswerts im Falle besonders langer Verteilungsleitungen.
 - Verringerung des Spannungswerts (mit einem Prozentsatz bis -20 %) zum Ausgleich der Lasten für Maschinen, die an einen Gleichrichter (DC-Bus) angeschlossen sind.

Voltage line droop compensation (%) 3.0

Die Form der Kompensationskurve ändert sich in Abhängigkeit vom Spannungswert.

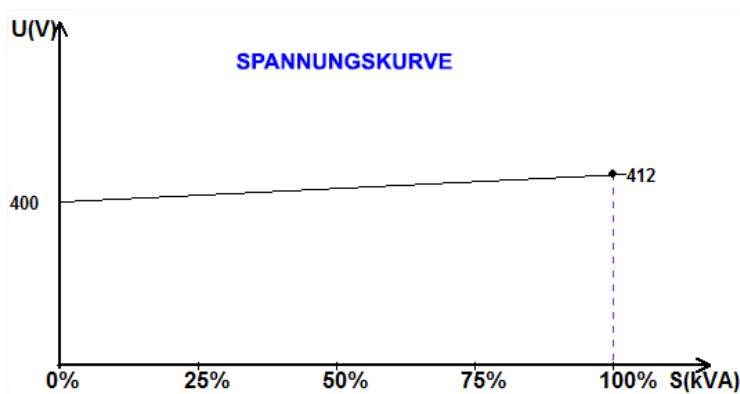

HINWEIS: Wenn der Lastausgleich aktiviert wurde, kann die Statikfunktion nicht mehr verwendet werden.

- **Motorstart:** Um diese Funktion zu aktivieren, markieren Sie das Kontrollkästchen und geben Sie einen Prozentsatz des Stator-Bemessungsstroms ein. Diese Funktion, die nur im Spannungsregelungsmodus aktiv ist, ermöglicht die Begrenzung des Statorstroms auf einen definierten Wert.

Motor start (% IStator nom) 150

Digitaler Spannungsregler D350

Wenn der Leistungsschalter zwischen Motor und Generator geschlossen ist, setzt der D350 die Spannungsregelung fort, bis der gemessene Statorstrom den Grenzwert erreicht. In diesem Fall regelt der D350 den Statorstrom. Wenn der Motor seine Bemessungsdrehzahl erreicht, verringert sich der Strom, während sich die Spannung erhöht. Der D350 kehrt daraufhin zum Spannungsregelungsmodus zurück.

Um mögliche Fehler beim Motorstart zu vermeiden bzw. zu erkennen, kann auf der Seite „Protections“ (Schutzeinrichtungen) eine Verzögerung von 1 bis 60 Sekunden konfiguriert werden. Wenn die Spannung nach Ablauf dieser Verzögerung nicht dem Sollwert entspricht, reagiert der Spannungsregler – wie bei allen anderen Fehlertypen auch – mit der ausgewählten Aktion:

- Keine Aktion
- Regelung stoppen
- Feldstrom-Regelungsmodus bei Erreichen des Abschaltwerts
- Feldstrom-Regelungsmodus bei Erreichen des Feldstromwerts vor dem Fehler

Wenn der Motorschutzschalter vor der Erregung geschlossen wird, hat diese Begrenzung Vorrang und die Rampenzeit wird nicht berücksichtigt.

HINWEIS: Während des Motorstarts sind alle anderen Begrenzungen, Fehler und Schutzfunktionen (Unterspannung, Überspannung, Statorüberwachung, Underdrehzahl, Untererregung, Übererregung) aktiv.

- **LAM: Load Acceptance Module (Lastaufnahmemodul)**

Diese Funktion optimiert das Ansprechverhalten des Generators durch Verringerung des Spannungssollwerts bei Lastaufschaltungen. Wenn die gemessene Generatorfrequenz unterhalb des in der Konfiguration festgelegten Unterfrequenz-Knickpunkts liegt (z. B. 48 Hz oder 58 Hz), wird der Spannungssollwert auf einen definierten Wert verringert (im nachstehenden Beispiel 10 % unterhalb der Bemessungsspannung).

<input checked="" type="checkbox"/> Soft voltage recovery (s/%)	0.1
<input checked="" type="checkbox"/> L.A.M. (%)	
Attenuation coeff of nominal voltage (%)	10.0
Frequency stabilisation delay (ms)	50

- Wenn die Frequenz weiterhin abfällt, wird die Spannung gemäß der U/f-Kennlinie geregelt.
- Die sanfte Spannungsrückkehr unterstützt die Drehzahlrückkehr der Gruppe: Sie wird in Sekunden je Prozent der Bemessungsspannung (s/%) angegeben. Die Einstellung oben beispielsweise besagt, dass bei einer Verringerung der Frequenz um 10 % die progressive Anstiegszeit 1 Sekunde beträgt (d. h. $0,100 \text{ s / \%} * 10 \%$). Bitte beachten: Wenn die Steilheit des progressiven Anstiegs oberhalb der U/f-Kennlinie liegt, dann wird Letztere verwendet, um die Spannung zu erhöhen.
- Die Verzögerung bei der Frequenzstabilisierung entspricht der Wartezeit vor der schrittweisen Erhöhung des Spannungssollwerts (in Abhängigkeit vom Frequenzanstieg).

Digitaler Spannungsregler D350

- Die nachstehende Abbildung zeigt das Prinzip der LAM-Funktion.

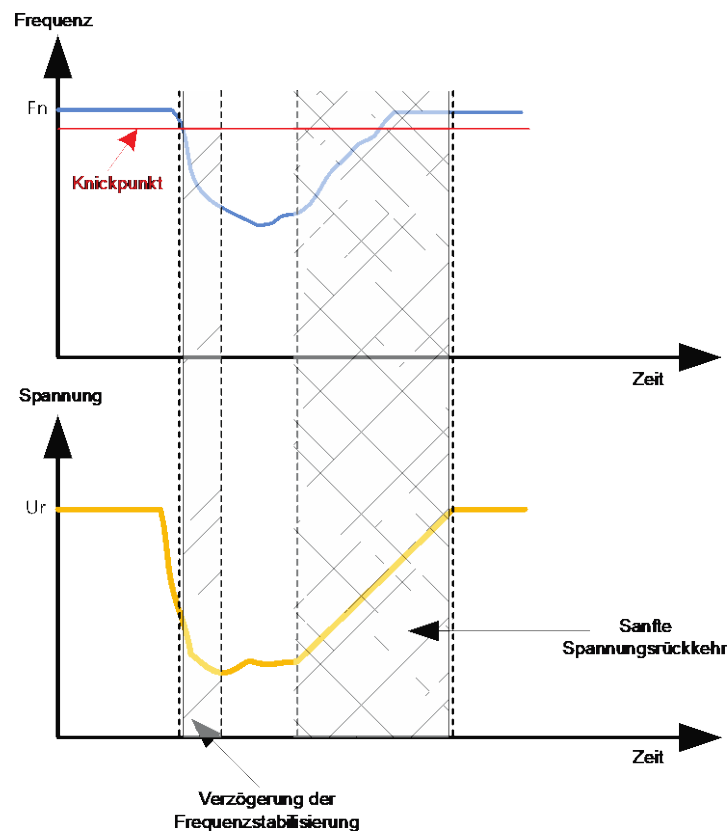

- Self-adaptive LAM (Selbstadaptives LAM):** Diese dient demselben Zweck wie die oben beschriebene klassische LAM-Funktion. Der Unterschied besteht darin, dass der Prozentsatz des Spannungsabfalls nicht mehr vom Benutzer festgelegt, sondern automatisch an den Lastaufschaltungspegel angepasst wird. Das bedeutet für jede Lastaufschaltung Folgendes:
 - Der Controller misst permanent die Betriebsfrequenz und berechnet die Ableitung.
 - Ausgehend von diesem Ableitungswert wird ein Dämpfungskoeffizient (K) der Spannung anhand durch den Benutzer konfigurierter Parameter berechnet. Im nachstehenden Beispiel mit einer Frequenzabweichung von 10 Hz/s beträgt der Abfall der angelegten Spannung 10 % der Bemessungsspannung.

Self-adaptive LAM (%)

Reaction speed coefficient (Hz/s)

Attenuation coeff of nominal voltage (%)

Frequency stabilisation delay (ms)

Für jede Lastaufschaltung wird die Spannungsdämpfung durch die Formel $\Delta U = K \cdot U_r$ bestimmt, wobei U_r für die Bemessungsspannung des Generators steht.

Die Verzögerung bei der Frequenzstabilisierung entspricht der Wartezeit vor der schrittweisen Erhöhung des Spannungssollwerts (in Abhängigkeit vom Frequenzanstieg).

- Klicken Sie auf die Schaltfläche „Next“.

Digitaler Spannungsregler D350

3.1.7.8. Schritt 6c: Regelung des Feldstroms (manueller Modus)

- Dieser Regelungsmodus dient zur direkten Steuerung des Feldstromwerts. Er wird hauptsächlich während der Inbetriebnahme oder als Fallback-Modus im Fall einer fehlerhaften Messung am Spannungsregler (z. B. Messung der Generatorspannung oder des Generatorstroms) verwendet.
- Er hat Vorrang gegenüber dem Spannungsregelungsmodus.

- **Der Ursprung des Sollwerts** wird über die Dropdown-Liste bestimmt:
 - Über einen festen Wert in der Konfiguration.

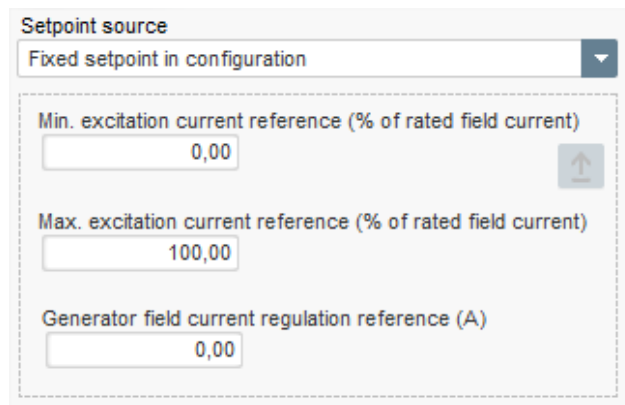

- Über einen Analogeingang mit zu definierendem Bereich.

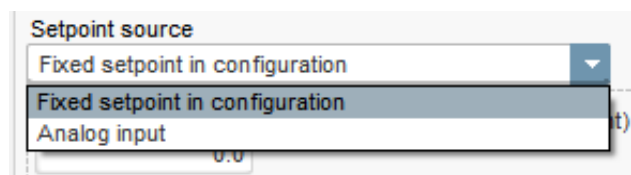

Digitaler Spannungsregler D350

- Bei Auswahl der Option „Analog input“ (Analogeingang) wird weiter unten die Option „Sollwert from analog input“ (Sollwert vom Analogeingang) aktiviert. Markieren Sie das Kontrollkästchen des gewünschten Analogeingangs und legen Sie den Modus (0/10 V oder Potentiometer) sowie die Erregungsstrom bei 0 % und 100 % fest.

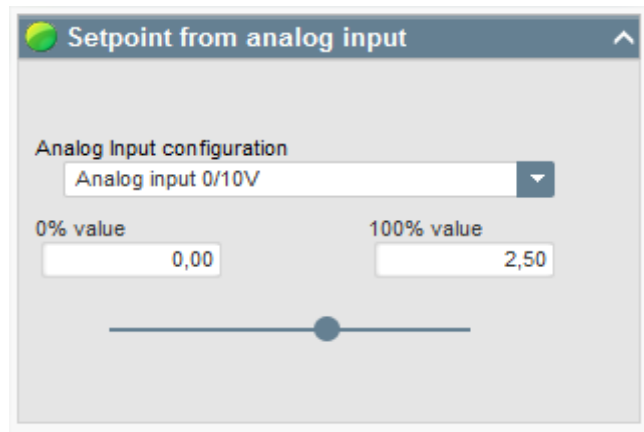

HINWEIS: Indem Sie den Cursor bewegen, können Sie den Feldstromsollwert (blaue Linie) in dem Diagramm rechts auf der Seite anzeigen.

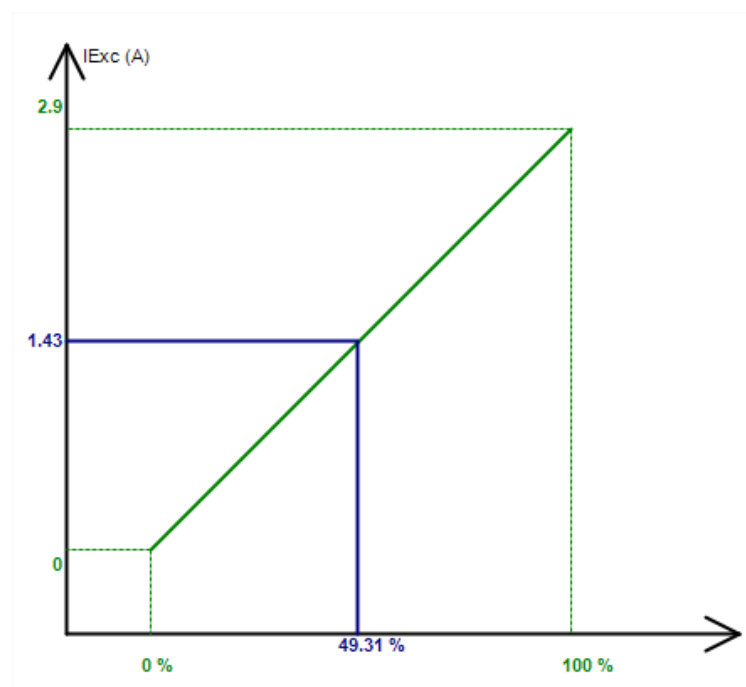

- Die Funktion „Follower mode“ (Folgemodus) bietet die Möglichkeit, beim Wechsel von einem Regelungsmodus in den manuellen Modus den gemessenen Feldstrom als Sollwert zu verwenden. Dadurch werden sichtbare „Sprünge“ der Ausgangsspannung der Maschine verhindert.

Digitaler Spannungsregler D350

3.1.7.9. Schritt 7: Einstellung der PID-Anteile

- Im Modus für Schnellkonfiguration sind alle PID-Parameter automatisch so eingestellt, wie nachstehend gezeigt.

	Voltage	Field current
Proportional	9 000	2 000
Integral	100	50
Derivative	1 000	30
Gain	200	100

Je nach Anwendung können diese werkseitigen Einstellungen angepasst werden, um die gewünschte Leistung am Generator zu erzielen.

- Wenn ein Feld mit Shunt- oder AREP-Erregung verwendet wird, ist die Versorgungsspannung direkt von der Spannung an den Generatorklemmen abhängig. Dementsprechend kann die Spannung in Abhängigkeit von der Last schwanken und somit das Verhalten der PID-Anteile beeinflussen. Um diese Schwankungen auszugleichen, kann es empfehlenswert sein, das Kontrollkästchen „VBus compensation“ (VBus-Kompensation) zu markieren. Nachstehend ist ein Beispiel für einen Rampenstart mit und ohne Kompensation für ein Feld mit Shunt-Erregung dargestellt:

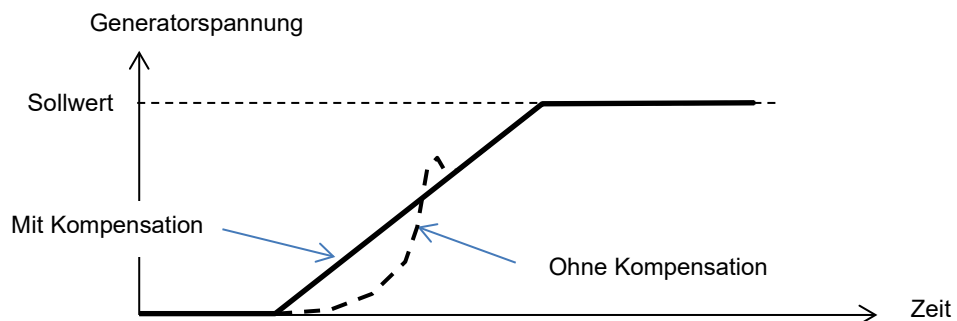

- Im Falle eines Induktionsmotorstarts muss der Anteil der Strombegrenzung angepasst werden, um eine stabile Regelung des Erregungsstroms während dieser Begrenzungsphase sicherzustellen.

<input checked="" type="checkbox"/> DC Bus voltage compensation	
Current limitation gain	5

- Klicken Sie auf die Schaltfläche „Next“.

Digitaler Spannungsregler D350

3.1.7.10. Schritt 8: Verwaltung der Ein- und Ausgänge

- Rufen Sie die Seite „Inputs/Outputs“ (Eingänge/Ausgänge) auf.

- Analog Input:** Analog Input configuration (Analog input 0/10V), 100% value (0,00), Analog Input destination (None), and 0% value (0,00).
- PT100/PTC Input:** Type of temperature sensor (0: PT100).
- Digital Input:** DI1 Active Logic (Active low) and Digital Input destination (None).
- Digital Outputs:** Digital Output source DO1 (None), DO1 Active Logic (Active low), Digital Output source DO2 (None), and DO2 Active Logic (Active low).
- Internals potentiometers:** Radio buttons for 'None', 'Reactive droop (%Voltage reference)', and 'Voltage regulation overall gain'. Two sets of 'Upper value' and 'Lower value' input fields (both set to 0,00) are shown, with a photograph of the physical potentiometers on the right.

- Die Digitalausgänge** können konfiguriert werden, indem die Quelle und die Aktivierung („Active Low“ = Ausgang bei erfüllter Bedingung geöffnet, „Active High“ = Ausgang bei erfüllter Bedingung geschlossen) definiert werden.
- Die Zuweisung der internen Potentiometer** erfolgt auf dieser Seite.

Digitaler Spannungsregler D350

3.1.7.11. Schritt 9: Log Event (Ereignisprotokoll)

Event Type	Event Counter	I Exc. during the last event
<input checked="" type="checkbox"/> Short-circuit	0	0,00
<input type="checkbox"/> Under voltage	0	0,00
<input type="checkbox"/> Over voltage	0	0,00
<input type="checkbox"/> Unbalance voltage	0	0,00
<input type="checkbox"/> Loss of sensing	0	0,00
<input type="checkbox"/> Underspeed	0	0,00
<input type="checkbox"/> Over frequency	0	0,00
<input type="checkbox"/> Main field overload	0	0,00
<input type="checkbox"/> Main field overheating	0	0,00
<input type="checkbox"/> Stator overload	0	0,00
<input type="checkbox"/> Stator overheating	0	0,00
<input type="checkbox"/> PT100 alarm	0	0,00
<input type="checkbox"/> PT100 Fault	0	0,00
<input type="checkbox"/> PTC Fault	0	0,00
<input type="checkbox"/> Fault motor start	0	0,00

Jedes Mal, wenn eines der ausgewählten Ereignisse eintritt, wird der entsprechende Zähler hochgezählt und der Erregungsstrom aufgezeichnet.

Digitaler Spannungsregler D350

3.1.7.12. Schritt 10: Second configuration (Zweite Konfiguration)

Diese Funktion wird normalerweise als „50/60-Hz-Umschaltfunktion“ bezeichnet, bietet jedoch deutlich mehr Funktionen und Flexibilität.

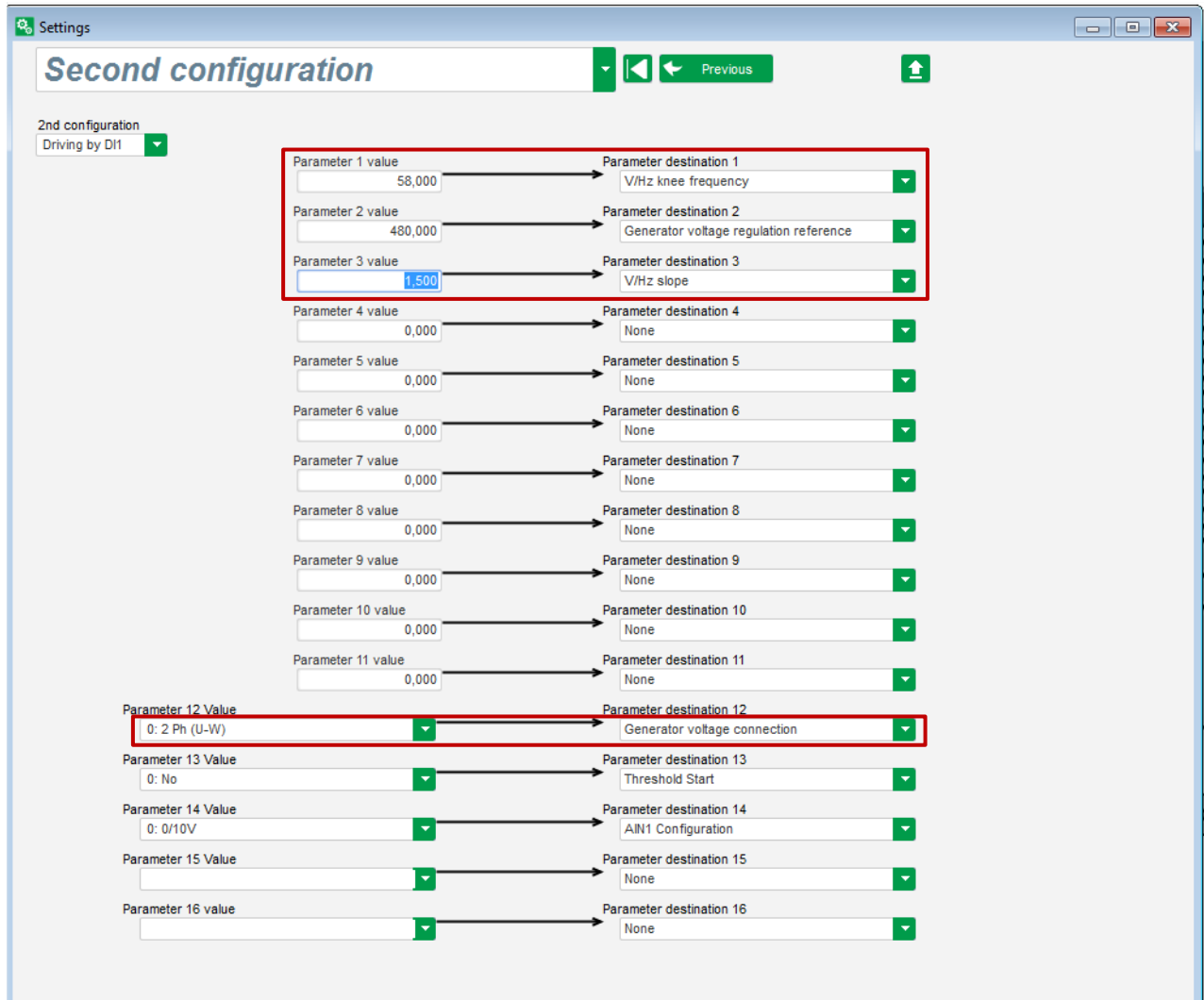

- **Aktivieren** Sie die zweite Konfiguration.
- **Wählen Sie die Parameter aus**, die von der Umschaltung auf die zweite Konfiguration betroffen sind. Im obenstehenden Beispiel definieren wir einen neuen Frequenz-Knickpunkt bei 58 Hz, einen neuen Spannungssollwert bei 480 V, die V/Hz-Steilheit ist auf 1,5 eingestellt und die Spannungsmessung erfolgt jetzt an den 3 Phasen des Generators.
- **Zurück auf der Seite „Inputs/Outputs“ (Eingänge/Ausgänge)** kann man sehen, dass der Digitaleingang DI1 jetzt dieser zweiten Konfiguration zugewiesen ist.

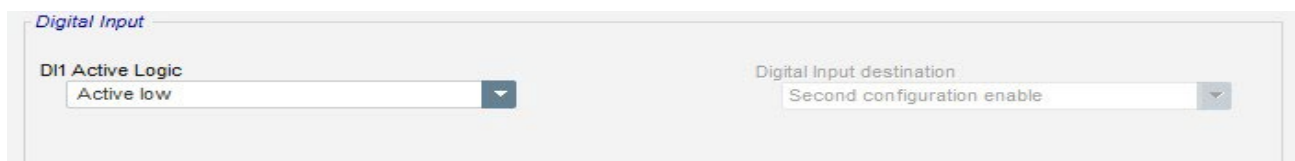

Die Aktivierung von DI1 führt zum Wechsel auf die zweite Konfiguration. Bei Deaktivierung von DI1 erfolgt die Regelung wieder gemäß der Grundkonfiguration.

HINWEIS: Der Schalter wird nur beim Starten der Regelung berücksichtigt. Eine Aktivierung oder Deaktivierung im laufenden Betrieb des Reglers wird ignoriert.

Digitaler Spannungsregler D350

3.1.8. Fenster „Oscilloscope“ (Oszilloskop)

Dieses Fenster dient zur Aufzeichnung der Werte von bis zu acht Parametern gleichzeitig.

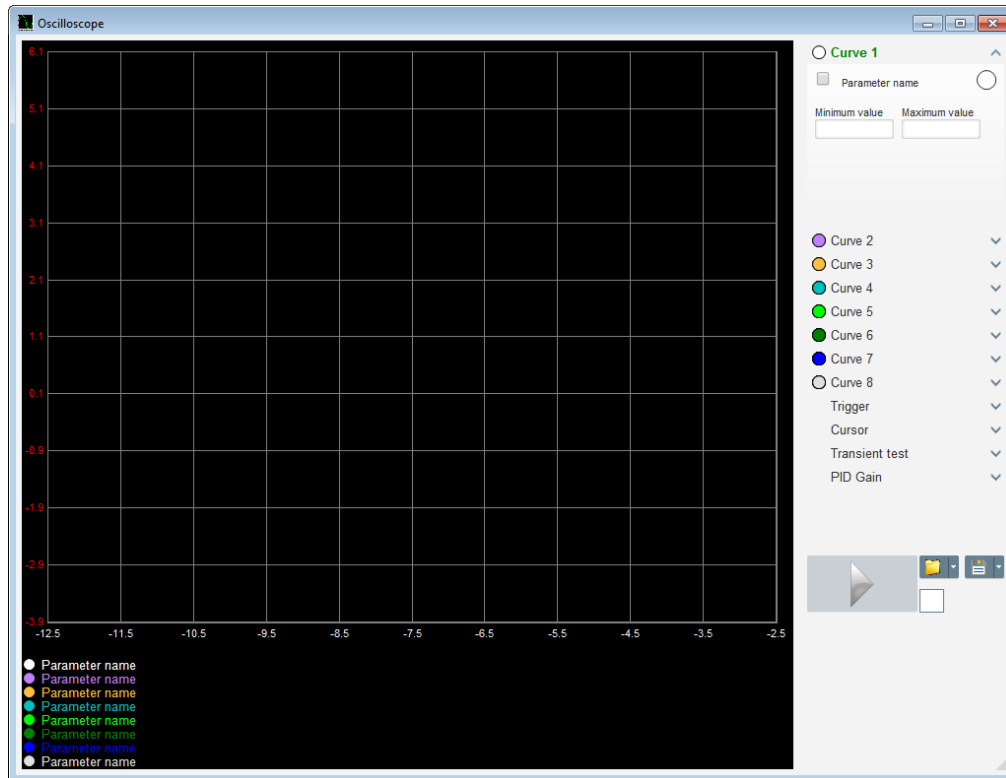

3.1.8.1. Kurven

Jede Kurve wird durch Folgende Eigenschaften definiert: Farbe, Quellparameter, Minimalwert und Maximalwert. Sie verfügt über eine eigene Achse in derselben Farbe wie die Kurve.

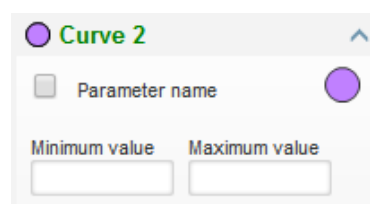

- **So ändern Sie die Farbe:**
 - Klicken Sie auf den farbigen Kreis rechts neben dem Kurvennamen. Daraufhin erscheint eine vordefinierte Farbpalette.

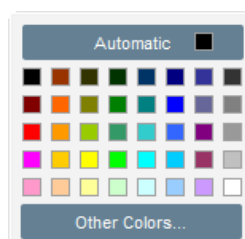

- Wählen Sie die neue Kurvenfarbe aus der Farbpalette aus.
- Das Farbauswahlfenster wird automatisch geschlossen und der Kreis wird in der ausgewählten Farbe angezeigt.

Digitaler Spannungsregler D350

- Um eine Farbe zu konfigurieren, die nicht in der Farbpalette enthalten ist, klicken Sie auf die Schaltfläche „Other colors...“ (Andere Farben). Die Palette wird daraufhin angepasst. Um die RGB-Farbwerte zu definieren, platzieren Sie das schwarze Kreuz auf der gewählten Farbe oder füllen Sie die Textfelder (mit Werten zwischen 0 und 255) aus. Klicken Sie anschließend auf „OK“.

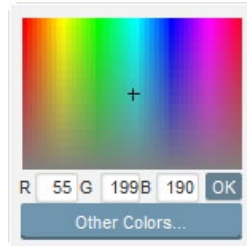

Hinweis: Wenn Sie die Farbe nicht weiter ändern möchten, klicken Sie einfach auf einen Punkt außerhalb der Farbpalette. Die Palette wird daraufhin automatisch geschlossen.

- **Auswahl eines Parameters zur grafischen Darstellung**
 - Klicken Sie auf das Kontrollkästchen.
 - Wenn das Kontrollkästchen bereits aktiviert war, erscheint eine Bestätigungsmeldung. Wenn Sie auf „Yes“ (Ja) klicken, wird ein Fenster mit der Parameterliste geöffnet.

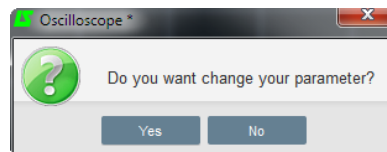

- Wenn das Kontrollkästchen noch nicht aktiviert war, wird das Fenster mit der Parameterliste direkt geöffnet.
- Wählen Sie den Parameter, der grafisch dargestellt werden soll, in der Dropdown-Liste aus. Bei dem Parameter kann es sich um einen analogen oder digitalen Wert handeln (z. B. Regelungsmodus).
- Klicken Sie auf „OK“, um den gewählten Parameter zu verwenden, oder auf „Cancel“ (Abbrechen), wenn nichts geändert werden soll.

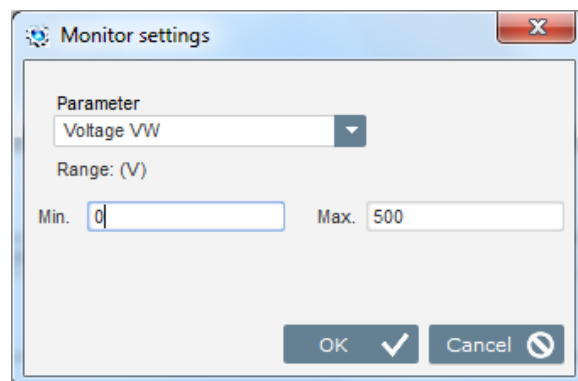

- **Feineinstellung des Aufzeichnungsbereichs:** Ändern Sie bei Bedarf die Minimal- und Maximalwerte. Diese Werte werden übernommen und die Spur wird neu skaliert, sobald Sie eines der Felder verlassen oder die Eingabetaste auf dem Tastenfeld drücken.

Digitaler Spannungsregler D350

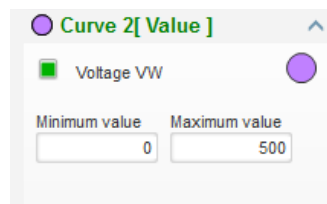

Wenn die Überwachung aktiv ist, erscheint der aktuelle Wert in eckigen Klammern.

3.1.8.2. Trigger

Der Trigger dient zum Starten des Oszilloskopbetriebs, sobald der gewählte Parameterwert den Eingabewert überschreitet (Pfeil nach oben) bzw. unterschreitet (Pfeil nach unten).

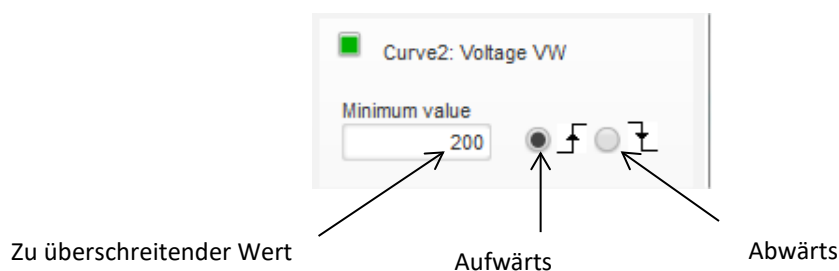

- **Auswahl der auslösenden Kurve**

- Klicken Sie auf das Kontrollkästchen.
 - Wenn das Kontrollkästchen bereits aktiviert war, erscheint eine Bestätigungsmeldung. Wenn Sie auf „Yes“ (Ja) klicken, wird ein Fenster mit der Parameterliste geöffnet.

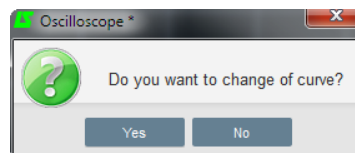

- Wenn das Kontrollkästchen noch nicht aktiviert war, wird das Fenster mit der Parameterliste direkt geöffnet.
- Wählen Sie den Parameter, der grafisch dargestellt werden soll, in der Dropdown-Liste aus. Bei dem Parameter kann es sich um einen analogen oder digitalen Wert handeln (z. B. Regelungsmodus).
- Klicken Sie auf „OK“, um den gewählten Parameter zu verwenden, oder auf „Cancel“ (Abbrechen), wenn nichts geändert werden soll.

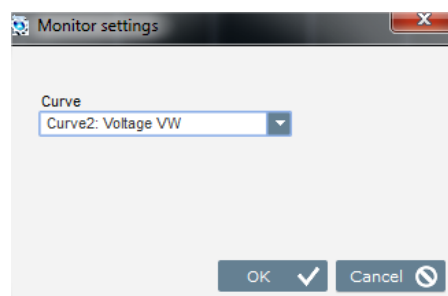

- **Geben Sie den Schwellwert ein**, der über-/unterschritten werden muss.
- **Wählen Sie die Richtung des Überschießens aus** (nach oben oder unten).
- **Um den Trigger zu starten, klicken Sie auf „GO“ (Los)**
- **Um den Trigger zu verwerfen, heben Sie die Markierung der Kurve auf**

Digitaler Spannungsregler D350

3.1.8.3. Cursor

Für Bewegungen entlang der Kurven sind zwei Cursor verfügbar. Die Differenz zwischen den beiden Werten für X (Zeit in Sekunden) und Y (Kurvenwert) wird im Bereich „Delta“ angezeigt.

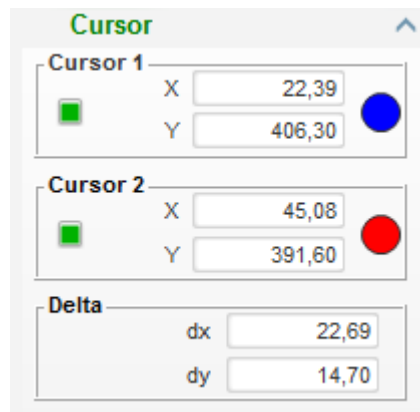

Sie können mit jedem der beiden Cursor zwischen Kurven wechseln, indem Sie auf den Cursor-Punkt klicken und ihn auf die gewünschte Kurve ziehen. Im nachstehenden Beispiel befindet sich Cursor 1 auf der unteren und Cursor 2 auf der oberen Kurve.

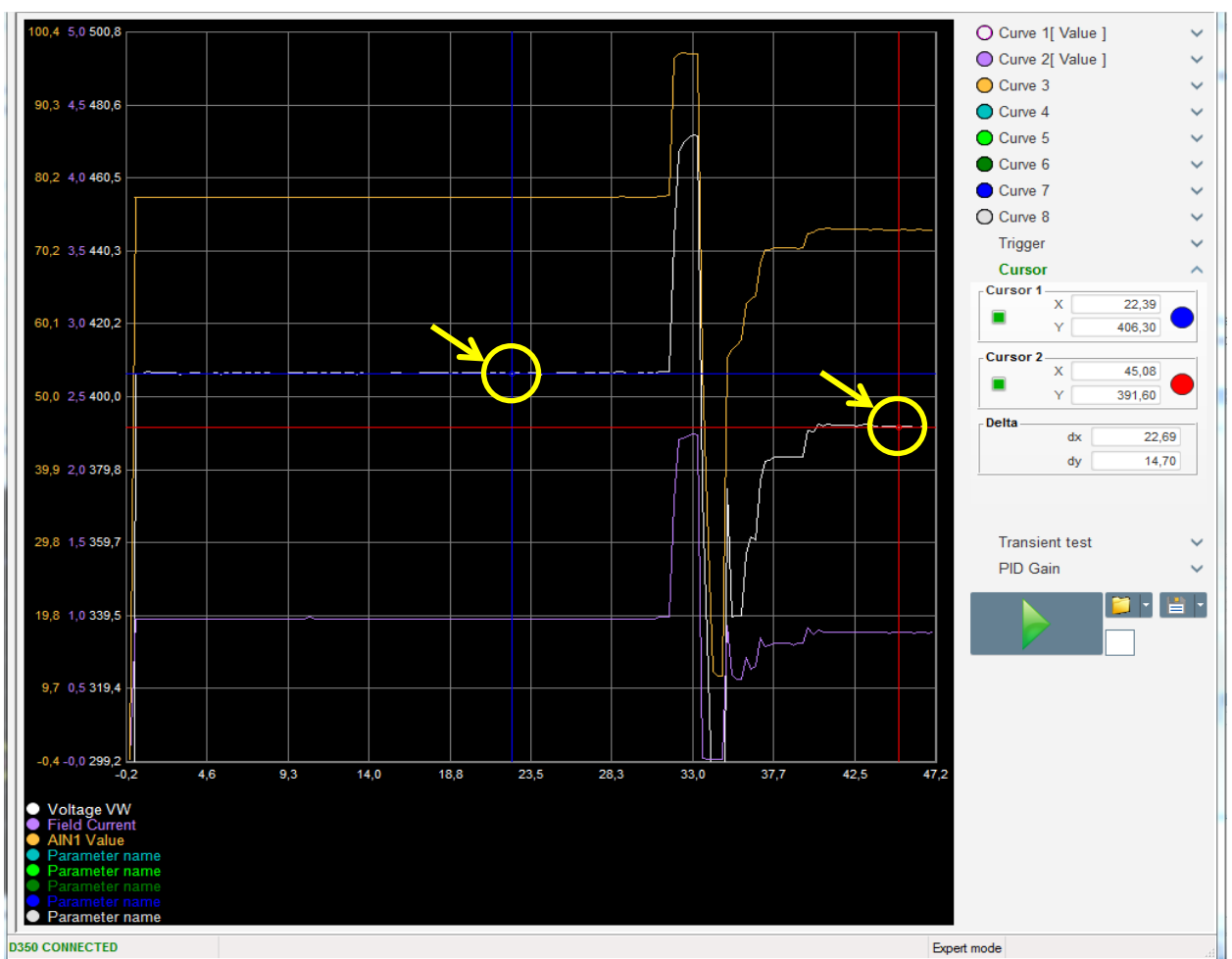

Digitaler Spannungsregler D350

3.1.8.4. Dynamische Prüfung

Die dynamische Prüfung dient zum Testen des PID-Ansprechverhaltens bei einer Änderung des Spannungssollwerts.

Die Prüfung umfasst maximal fünf Schritte, für die jeweils ein anderer Sollwert verwendet werden kann.

Die PID-Parameter können direkt beim Senden des Befehls geändert werden.

- Klicken Sie auf die Schaltfläche „Start a transient test“ (Dynamische Prüfung starten). Das folgende Fenster wird geöffnet:

- So konfigurieren Sie die dynamische Prüfung:
 - Wählen Sie einen bis fünf Schritte aus, indem Sie die entsprechenden Kontrollkästchen markieren.
 - Legen Sie für jeden gewählten Schritt den Sollwert fest.
 - Legen Sie die Zeit zwischen den einzelnen Schritten fest.
- Zur Anpassung der Anteile können die PID-Werte geändert werden.

Nachdem Sie die Parameter eingestellt haben, klicken Sie auf „OK“.

Daraufhin beginnt die Prüfung. Der Sollwert des jeweils aktuellen Schritts wird grün angezeigt.

HINWEIS:

- Sie können diese Prüfung jederzeit stoppen, indem Sie auf „Stop the transient test“ (Dynamische Prüfung stoppen) klicken. Die Anzeige kehrt daraufhin zum ursprünglichen Sollwert zurück.
- Dynamische Prüfungen können nicht durchgeführt werden, wenn der Sollwert durch einen Analogeingang gesteuert wird, da dies Vorrang hat.
- Während dieser dynamischen Prüfung werden die Minimal- und Maximalwerte nicht unter- bzw. überschritten.

Digitaler Spannungsregler D350

3.1.8.5. Eine Kurve oder eine Oszilloskop-Anzeigekonfiguration öffnen

Mit der Schaltfläche „Öffnen“ (gelbes Ordnersymbol) rechts oben im Oszilloskopfenster können Sie eine Datei zur Konfiguration der Oszilloskopanzeige (Kurven, Minimal- und Maximalwert, usw.) aufrufen.

Indem Sie auf den Pfeil rechts neben diesem Ordner klicken, können Sie auch eine im „.csv“-Format gespeicherte Datei öffnen. Vorsicht: Es können nur von der Software erzeugte Dateien geöffnet werden.

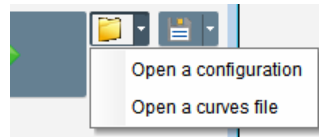

Wenn Sie eine Datei im „.csv“-Format öffnen, wird die aktuelle Kurvenkonfiguration durch die gespeicherte Kurvenkonfiguration ersetzt.

Es gibt zwei Methoden, um die Ansicht zu vergrößern:

- Klicken Sie auf den Spurbereich des Oszilloskops.
- Verwenden Sie das Mausrad, um die X- und Y-Achse zu modifizieren.
- Wenn Sie auf die X-Taste im Tastenfeld drücken und mit dem Mausrad scrollen: Nur die X-Achse wird modifiziert; die Skalierung der Y-Achse bleibt unverändert.
- Wenn Sie auf die Y-Taste im Tastenfeld drücken und mit dem Mausrad scrollen: Nur die Y-Achse wird modifiziert; die Skalierung der X-Achse bleibt unverändert.

3.1.8.6. Eine Kurve oder eine Oszilloskop-Anzeigekonfiguration speichern

Mit der Schaltfläche „Speichern“ (Diskettensymbol) rechts oben im Oszilloskopfenster können Sie eine Datei zur Konfiguration der Oszilloskopanzeige (Kurven, Minimal- und Maximalwert, usw.) speichern.

Indem Sie auf den Pfeil rechts neben dieser Diskette klicken, können Sie die Oszilloskopkurven auch im „.csv“-Format speichern.

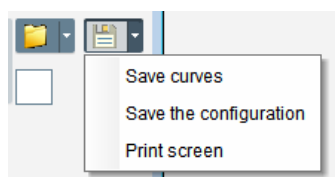

3.1.8.7. Hintergrundfarbe des Spurbereichs ändern

Sie können die Hintergrundfarbe des Oszilloskops in Schwarz ändern, indem Sie auf das weiße Quadrat klicken.

Digitaler Spannungsregler D350

3.1.9. Fenster „Monitor“ (Überwachung)

Dieses Fenster dient zur Konfiguration der Parameteranzeige in verschiedenen Formen (Tachoanzeigen, Graphen, Anzeigeeinheiten).

Die Anzeige ist vollständig konfigurierbar: Sie können die verschiedenen Objekte hinzufügen, verschieben, modifizieren oder löschen.

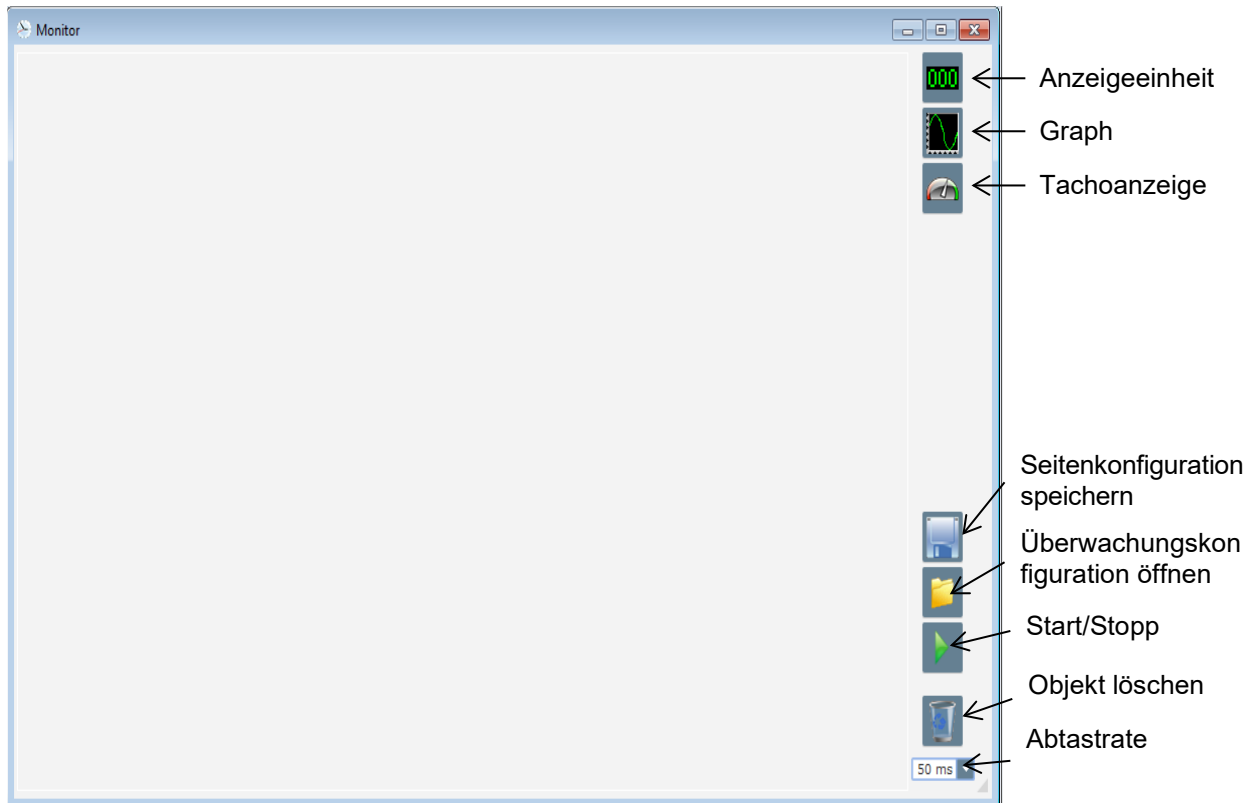

3.1.9.1. Anzeigeeinheiten

So fügen Sie eine neue Anzeigeeinheit hinzu:

- Klicken Sie auf die Schaltfläche „Display“ (Anzeige). Daraufhin wird ein Fenster geöffnet.
- Wählen Sie den Parameter, der grafisch dargestellt werden soll, in der Dropdown-Liste aus. Bei dem Parameter kann es sich um einen analogen oder digitalen Wert handeln (z. B. Regelungsmodus).

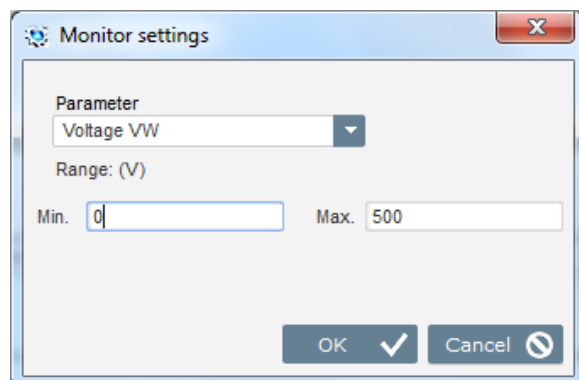

- Klicken Sie auf „OK“, um den gewählten Parameter zu verwenden, oder auf „Cancel“ (Abbrechen), wenn nichts geändert werden soll.

Digitaler Spannungsregler D350

- Die Anzeigeeinheit wird daraufhin an der ersten freien Stelle (von links nach rechts und von oben nach unten) in das Überwachungsfenster eingefügt.

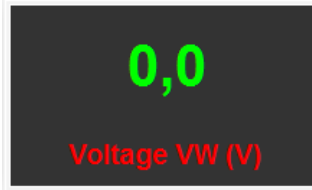

3.1.9.2. Graph

So fügen Sie einen neuen Graphen hinzu:

- Klicken Sie auf die Schaltfläche „Graph“. Daraufhin wird ein Fenster geöffnet.
- Wählen Sie den Parameter, der grafisch dargestellt werden soll, in der Dropdown-Liste aus. Bei dem Parameter kann es sich um einen analogen oder digitalen Wert handeln (z. B. Regelungsmodus).

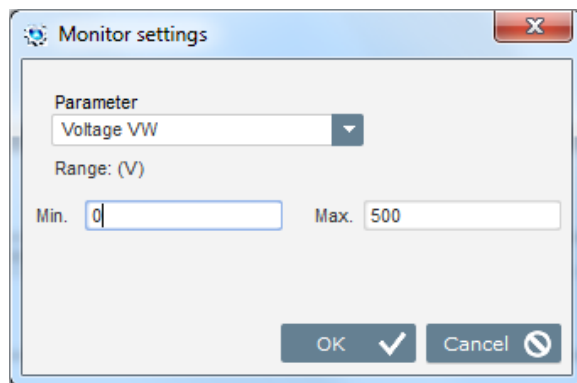

- Klicken Sie auf „OK“, um den gewählten Parameter zu verwenden, oder auf „Cancel“ (Abbrechen), wenn nichts geändert werden soll.
- Der Graph wird daraufhin an der ersten freien Stelle (von links nach rechts und von oben nach unten) in das Überwachungsfenster eingefügt.

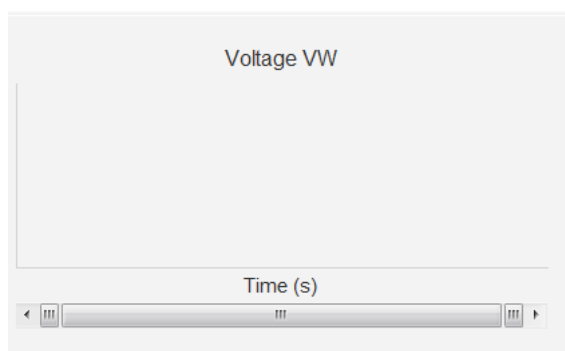

3.1.9.3. Tachoanzeigen

So fügen Sie eine neue Tachoanzeige hinzu:

- Klicken Sie auf die Schaltfläche „Gauge“ (Tachoanzeige). Daraufhin wird ein Fenster geöffnet.
- Wählen Sie den Parameter, der grafisch dargestellt werden soll, in der Dropdown-Liste aus. Bei dem Parameter kann es sich um einen analogen oder digitalen Wert handeln (z. B. Regelungsmodus).

Digitaler Spannungsregler D350

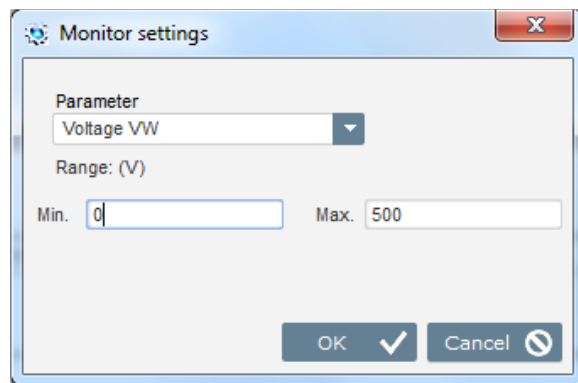

- Klicken Sie auf „OK“, um den gewählten Parameter zu verwenden, oder auf „Cancel“ (Abbrechen), wenn nichts geändert werden soll.
- Die Tachoanzeige wird daraufhin an der ersten freien Stelle (von links nach rechts und von oben nach unten) in das Überwachungsfenster eingefügt.

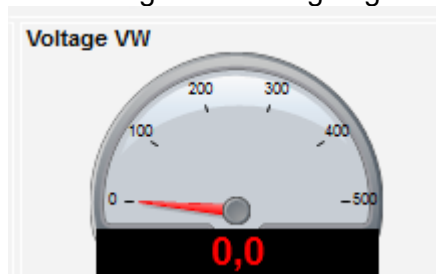

3.1.9.4. Größe eines Objekts ändern

Sie können die Größe von Graphen, von Tachoanzeigen und Anzeigen ändern.

- Klicken Sie mit der rechten Maustaste in den Überwachungsbereich, um in den Bearbeitungsmodus zu wechseln.
- Klicken Sie auf „Edit mode“ (Bearbeitungsmodus).

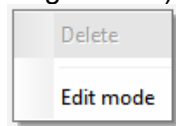

- Führen Sie den Mauszeiger auf die Mitte einer der Seiten oder auf eine Ecke: Der Cursor verwandelt sich in einen Doppelpfeil.

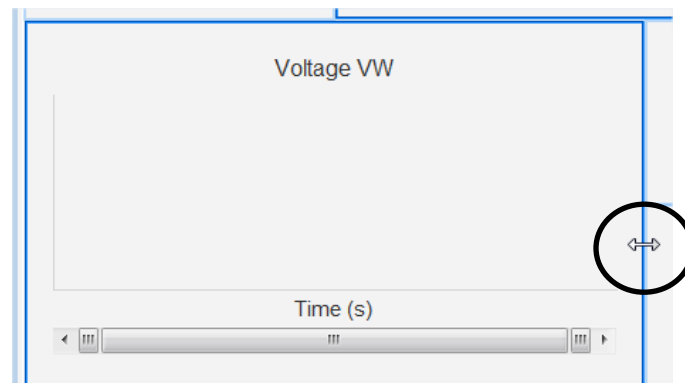

- Drücken und halten Sie die Maustaste gedrückt und ziehen Sie das Objekt auf die gewünschte Größe.

Digitaler Spannungsregler D350

Beenden Sie den Bearbeitungsmodus. Drücken Sie dazu entweder die „Esc“-Taste oder klicken Sie mit der rechten Maustaste in den Überwachungsbereich und heben Sie die Markierung der Option „Edit mode“ (Bearbeitungsmodus) auf.

3.1.9.5. Objekt löschen

So löschen Sie ein Objekt (Anzeigeeinheit, Graph, Tachoanzeige, usw.):

- Klicken Sie mit der rechten Maustaste in den Überwachungsbereich, um in den Bearbeitungsmodus zu wechseln.
- Klicken Sie auf „Edit mode“ (Bearbeitungsmodus).

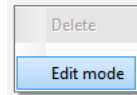

- Daraufhin erscheint ein Gitter, das die Position der verschiedenen Objekte anzeigt.
- Klicken Sie mit der rechten Maustaste auf die Anzeigeeinheit, die gelöscht werden soll.
- Klicken Sie auf „Delete“ (Löschen).

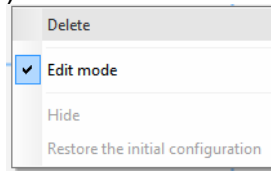

Beenden Sie den Bearbeitungsmodus. Drücken Sie dazu entweder die „Esc“-Taste oder klicken Sie mit der rechten Maustaste in den Überwachungsbereich und heben Sie die Markierung der Option „Edit mode“ (Bearbeitungsmodus) auf.

3.1.9.6. Überwachungskonfiguration speichern

Sie können eine Überwachungskonfiguration zur späteren Wiederverwendung speichern. Klicken Sie auf die Schaltfläche „Speichern“. Daraufhin wird ein Fenster geöffnet. Geben Sie Namen der gewünschten Überwachungskonfiguration ein und klicken Sie auf „Speichern“.

3.1.9.7. Überwachungskonfiguration öffnen

Klicken Sie auf die Schaltfläche „Open“ (Öffnen), um eine Überwachungskonfiguration abzurufen. Daraufhin wird ein Fenster geöffnet. Wählen Sie die gewünschte Überwachungskonfiguration aus und klicken Sie auf „Öffnen“.

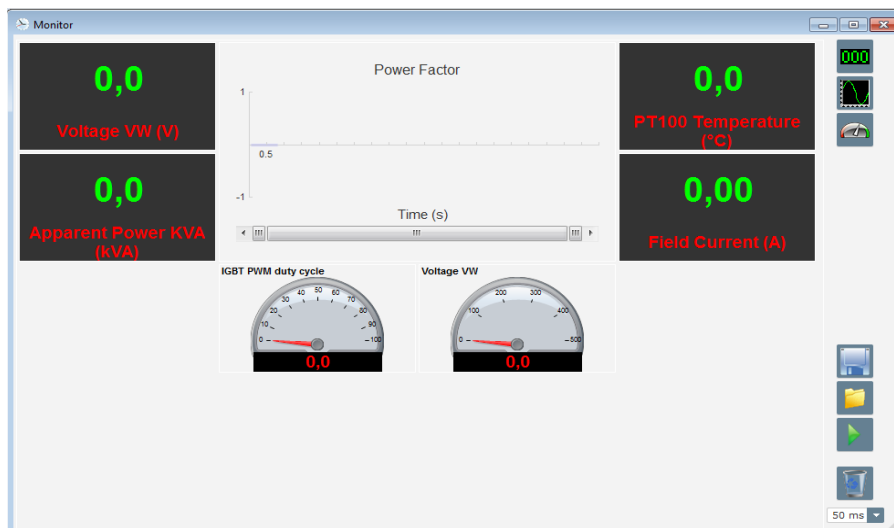

Digitaler Spannungsregler D350

3.2. Betrieb als analoger Spannungsregler

Der D350 kann als simpler analoger Spannungsregler verwendet werden. Nachstehend sind die verfügbaren Funktionen aufgeführt, die ohne Computer verwendet oder eingestellt werden können.

3.2.1. Spannungseinstellung

Zur Erinnerung: Am D350 sind 2 Potentiometer verfügbar.

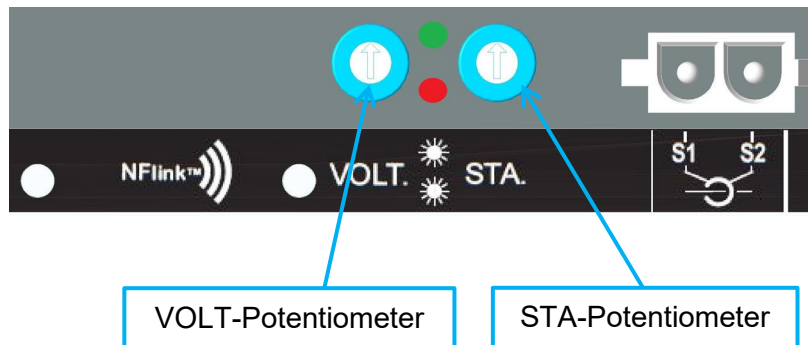

Das **VOLT-Potentiometer** ist für die Spannungseinstellung vorgesehen. Die werkseitige Voreinstellung ermöglicht das Einstellen der Spannung auf einen Wert zwischen 300 V und 530 V, wie nachstehend gezeigt.

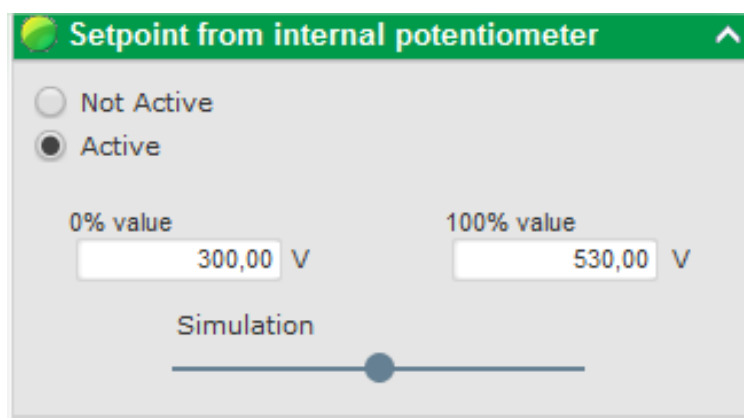

Wenn ein unterer Spannungswert erforderlich ist (z. B. 230 V), muss eine Drahtbrücke zwischen den Klemmen **AI1** und **0 V** verwendet werden, wie nachstehend gezeigt.

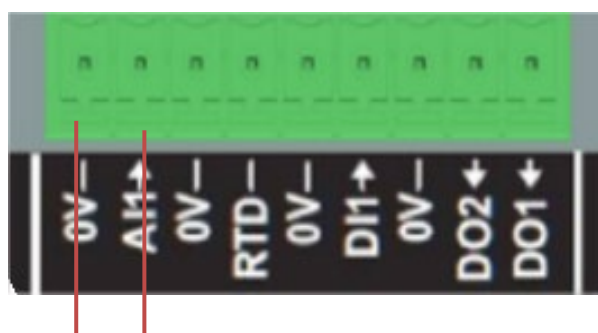

Digitaler Spannungsregler D350

3.2.2. Stabilitätseinstellung

Das **STA-Potentiometer** ist für die Stabilitätseinstellung vorgesehen. Gemäß werkseitigen Voreinstellungen entspricht eine Einstellung im Gegenuhrzeigersinn einer geringen Dynamik, während eine Einstellung im Uhrzeigersinn bis zum Anschlag zu einer hohen dynamischen Leistung führt. Im Allgemeinen eignet sich eine Einstellung des Potentiometers auf die mittlere Position für die meisten Anwendungsfälle.

3.2.3. Verlustkompensation

Beim Parallelbetrieb zwischen Generatoren lautet die Einstellung für Verlustkompensation 3 %.

Reactive droop compensation (%)

Die Standardkonfiguration erfolgt mit einem sekundären 1-A-Stromwandler, der an die Klemmen S1-S2 des Spannungsreglers angeschlossen ist.

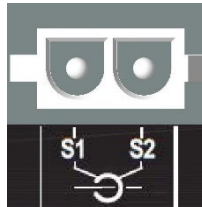

HINWEIS: Wenn ein sekundärer 5-A-Stromwandler erforderlich ist, muss der D350 mithilfe des NFLink-Kabels entsprechend konfiguriert werden.

3.2.4. Umschaltung zwischen 50/60 Hz

Diese Funktionalität ermöglicht die mühelose Umschaltung von 50 Hz auf 60 Hz. Beim D350 kann dies über den Digitaleingang **DI1** erfolgen, wie nachstehend gezeigt.

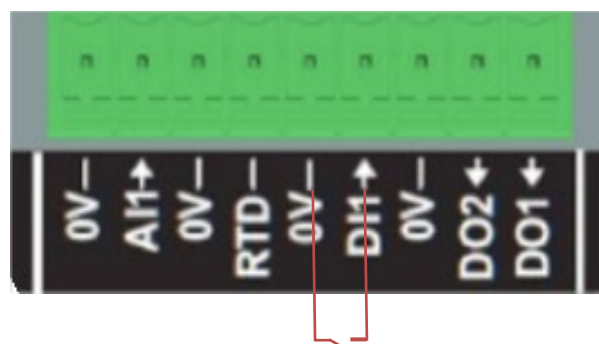

Standardmäßig betrifft diese Umschaltung nur den Knickpunkt des Spannungsreglers; es liegt in der Verantwortung des Anwenders, den Spannungswert manuell an die Anforderungen anzupassen.

HINWEIS: Wenn der D350 mit Generatoren von Leroy-Somer bestellt wird, ist eine Vorkonfiguration dieser Umschaltfunktion gemäß den Anforderungen des Kunden möglich. In diesem Fall können zahlreiche kundenseitige Einstellungen vorgenommen werden, wie z. B. Spannungswert, Sanftanlauf, Typ des Analogeingangs, usw.

Digitaler Spannungsregler D350

3.3. Tipps und Tricks

• Download und Upload einer Konfiguration

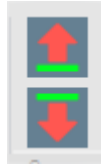

Mit den Auf- und Abwärtspfeilen in der oberen Menüleiste von Easyreg Advanced können Sie eine Konfiguration in den D350 laden und vom D350 herunterladen. Dasselbe ist auch über Tastenkürzel möglich:

- Hochladen einer Konfiguration in den D350: **F10**
- Herunterladen eine Konfiguration vom D350: **STRG+F10**

• Hochladen von Teilparametern in den Regler

Wenn Änderungen im abgegrenzten Bereich vorgenommen werden, können mit der entsprechenden Schaltfläche die Teilparameter in den Regler geladen werden; die übrigen Parameter bleiben unverändert.

Schaltfläche zum Hochladen von Teilparametern

3.4. Vergleichsfenster

Dieses Fenster erscheint, wenn Sie auf die Schaltfläche in der Symbolleiste auf der Startseite klicken:

Die Vergleichsfunktion hat folgenden Zweck:

• Vergleich der D350-Konfiguration mit einer Datei

- Klicken Sie auf die Schaltfläche „...“ für Datei 1, um die Konfigurationsdatei auszuwählen.

- Klicken Sie auf die Schaltfläche „Run the comparison between the AVR and the file“ (Vergleich zwischen Spannungsregler und der Datei).
- Die geänderten Parameter werden in der nachstehenden Liste angezeigt.

Digitaler Spannungsregler D350

Parameter Number	Parameter name	Open file value	AVR Value	Unit
002.012	Self-adaptive LAM Engine Help	No	Yes	
002.013	Motor Start	No	Yes	
003.001	Voltage regulation proportional gain	9000	35	
003.002	Voltage regulation integral gain	100	35	
003.003	Voltage regulation derivative gain	1000	35	
003.004	Voltage regulation overall gain	150	35	
003.005	Current regulation proportional gain	2000	35	
003.006	Current regulation integral gain	50	35	
003.007	Current regulation derivative gain	30	35	
003.008	Current regulation overall gain	100	35	
004.001	Generator voltage regulation reference	400	0	V
004.002	Generator maximum voltage reg reference as a % of rated voltage	110	0	%
004.004	Generator field current regulation reference	1	0	A
004.005	Generator maximum excitation current reg reference as a % of rated IEX	100	0	%
004.009	Initial PWM	2	0	%
004.010	Voltage Threshold Start	100	0	Vac
004.011	Threshold Start PWM	2	0	%
004.012	Soft start time	10	0	s

• Vergleich von zwei Konfigurationsdateien

- Klicken Sie auf die Schaltfläche „...“ für Datei 1, um die erste Konfigurationsdatei auszuwählen.
- Klicken Sie auf die Schaltfläche „...“ für Datei 2, um die zweite Konfigurationsdatei auszuwählen.
- Klicken Sie auf die Schaltfläche „Compare“ (Vergleichen) auf der rechten Seite.

File 1 ...

File 2 ...

- Die geänderten Parameter werden in der nachstehenden Liste angezeigt:

Parameter Number	Parameter name	File 1 value	File 2 value	Unit
011.004	Generator Current Range	1A	5A	
002.005	Line Drop Compensation Enable	Yes	No	
003.001	Voltage regulation proportional gain	1	9000	
003.002	Voltage regulation integral gain	1	100	
003.003	Voltage regulation derivative gain	0	1500	
003.004	Voltage regulation overall gain	100	150	
003.005	Current regulation proportional gain	1	2000	
003.006	Current regulation integral gain	1	50	
003.007	Current regulation derivative gain	0	15	
004.001	Generator voltage regulation reference	440	400	V
004.008	Line drop compensation as a % of rated voltage	3	0	%
004.012	Soft start time	0	10	s

Digitaler Spannungsregler D350

4. ANHÄNGE

4.1. Vektorpermutationen

Wenn der Stromwandler zur Messung des Statorstroms verdrahtet ist, kann mithilfe von Vektorpermutationen die Anordnung von Strom- und Spannungsmesswandlern ausgeglichen werden, die eine fehlerhafte Ausführung der Funktion für Kompensation der Blindleistungsstatik zur Folge haben.

In der nachstehenden Tabelle sind die möglichen Permutationen in Abhängigkeit des für die Statorstrommessung verwendeten Stromwandlers angegeben.

Position des Stromwandlers für die Statorstrommessung	Drehrichtung des Generators (gemäß IEC 60034-1)	Messung der Generatorspannung			
		Spannungsregler-Klemmen	U	V	W
Phase U (Standard)	Uhrzeigersinn	Generatorphasen (dreiphasige Messung)	U	V	W
		Generatorphasen (Phase/Phase – einphasige Messung)	-	V	W
	Gegenuhrzeigersinn	Generatorphasen (dreiphasige Messung)	W	V	U
		Generatorphasen (Phase/Phase – einphasige Messung)	-	W	V
Phase V	Uhrzeigersinn	Generatorphasen (dreiphasige Messung)	V	W	U
		Generatorphasen (Phase/Phase – einphasige Messung)	-	W	U
	Gegenuhrzeigersinn	Generatorphasen (dreiphasige Messung)	U	W	V
		Generatorphasen (Phase/Phase – einphasige Messung)	-	U	W
Phase W	Uhrzeigersinn	Generatorphasen (dreiphasige Messung)	W	U	V
		Generatorphasen (Phase/Phase – einphasige Messung)	-	U	V
	Gegenuhrzeigersinn	Generatorphasen (dreiphasige Messung)	V	U	W
		Generatorphasen (Phase/Phase – einphasige Messung)	-	V	U

Digitaler Spannungsregler D350

4.2. Priorisierung der Regelungsmodi

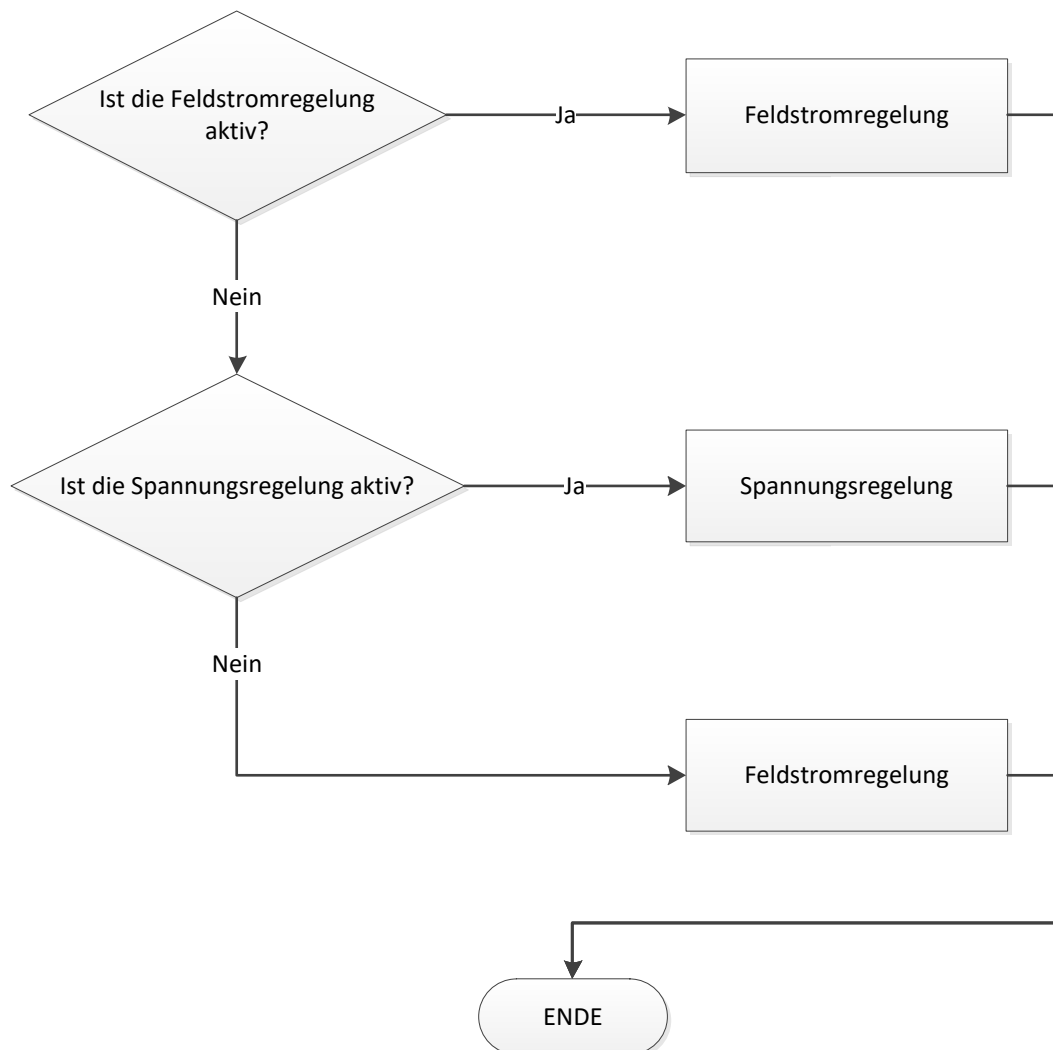

Digitaler Spannungsregler D350

4.3. Schaltpläne

4.3.1. SHUNT

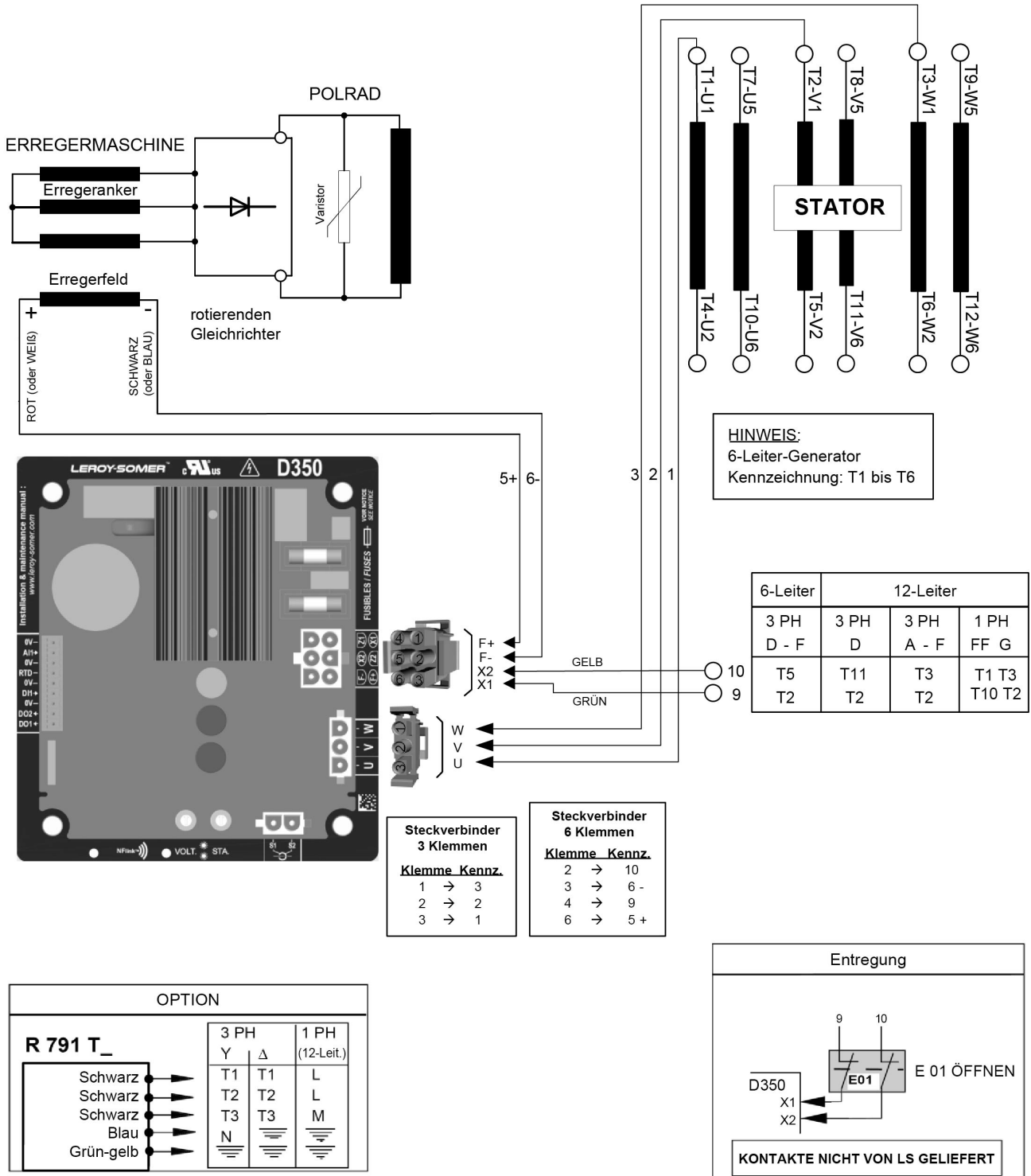

Digitaler Spannungsregler D350

4.3.2. AREP

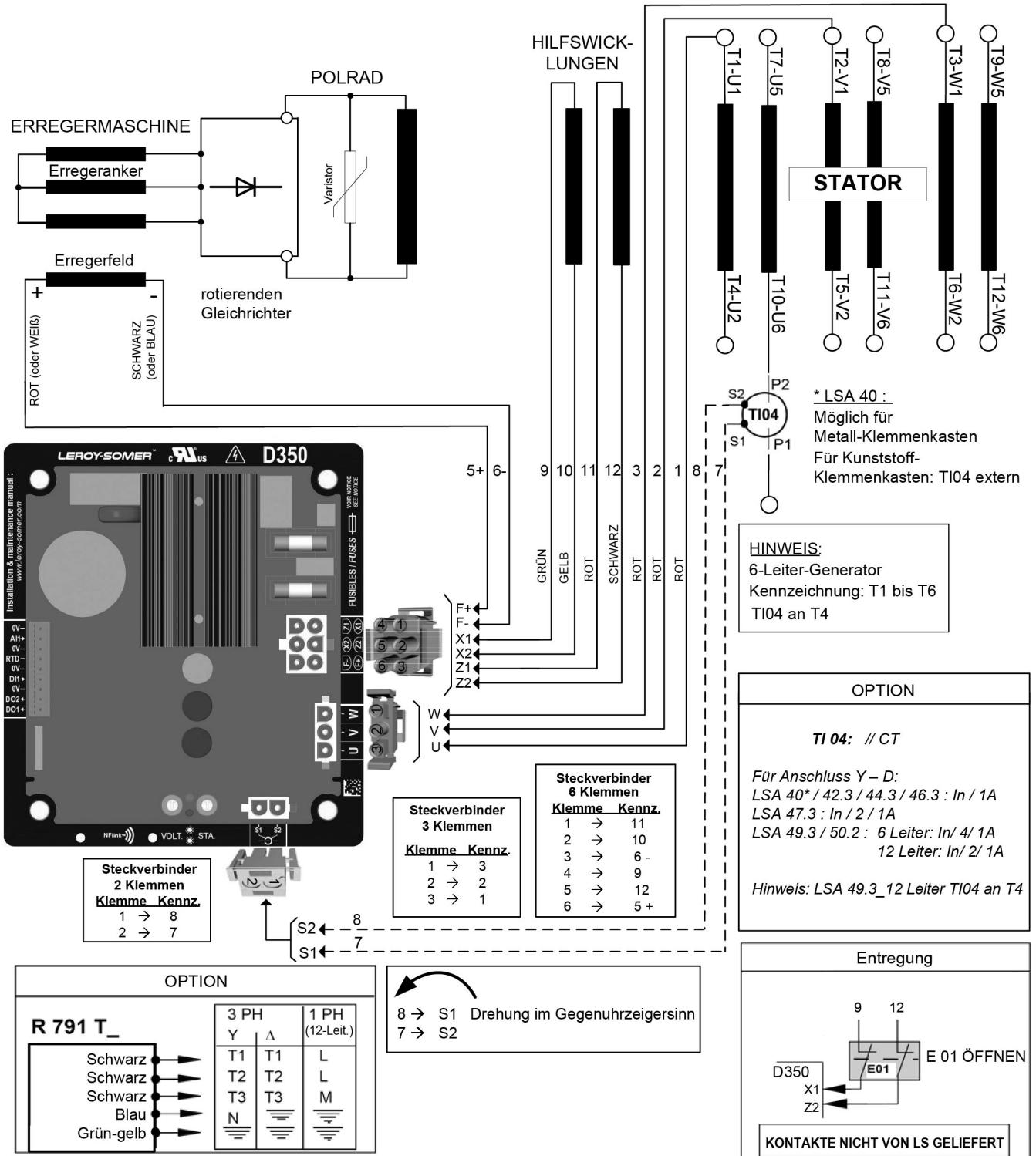

Digitaler Spannungsregler D350

4.3.3. PMG

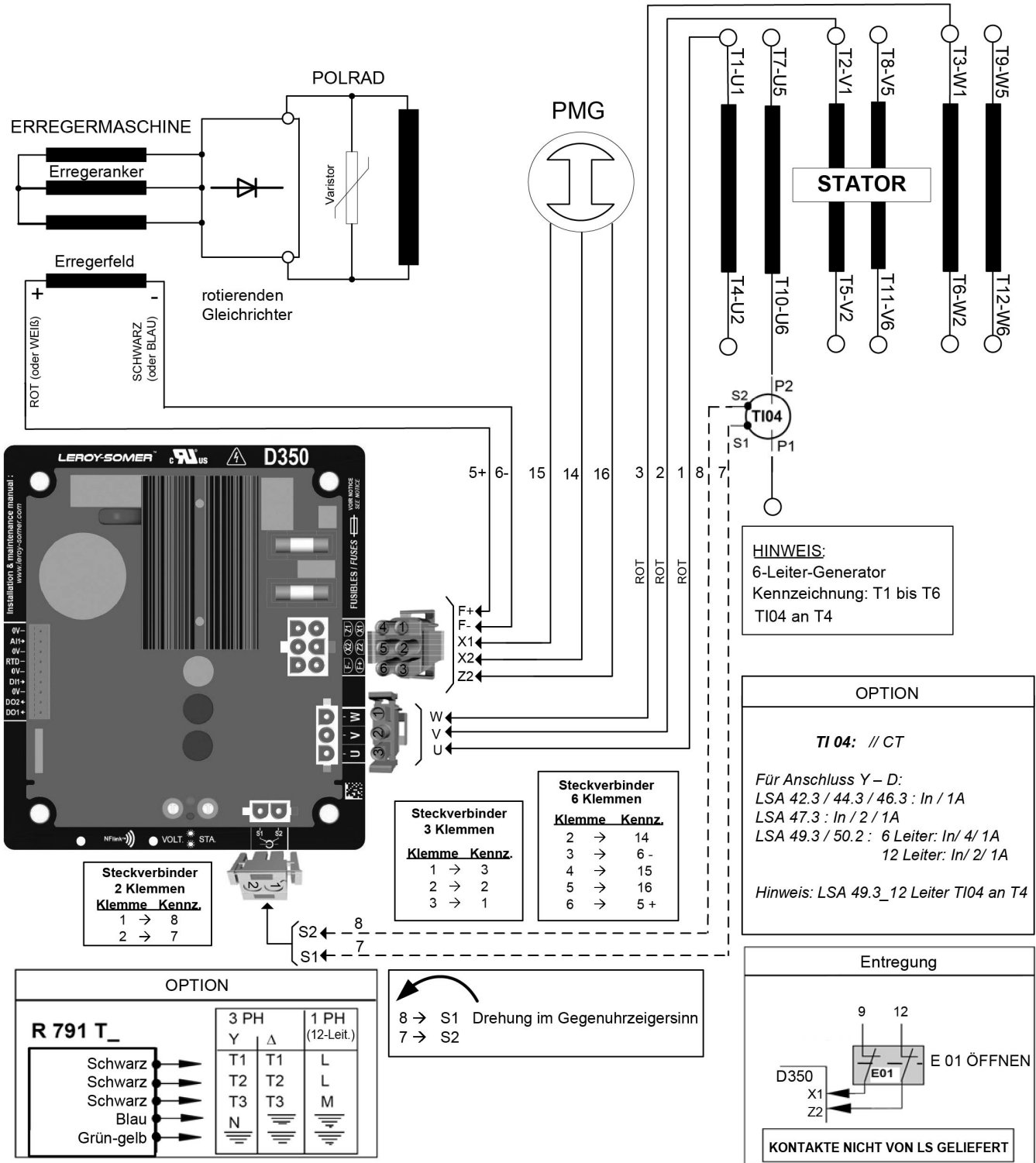

Digitaler Spannungsregler D350

4.4. Fehlersuche und -behebung

4.4.1. Keine Spannung

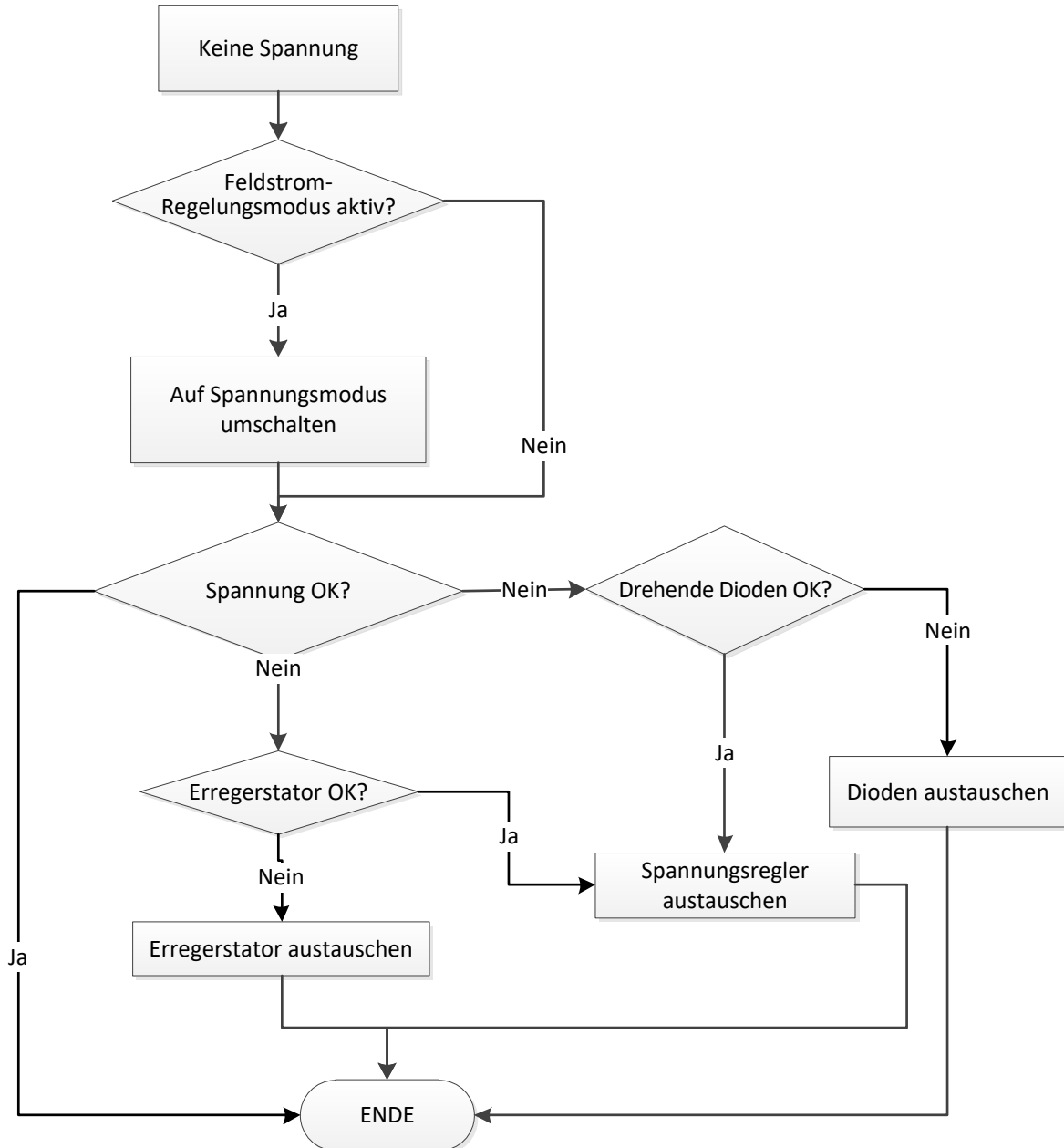

Digitaler Spannungsregler D350

4.4.2. Spannung zu niedrig

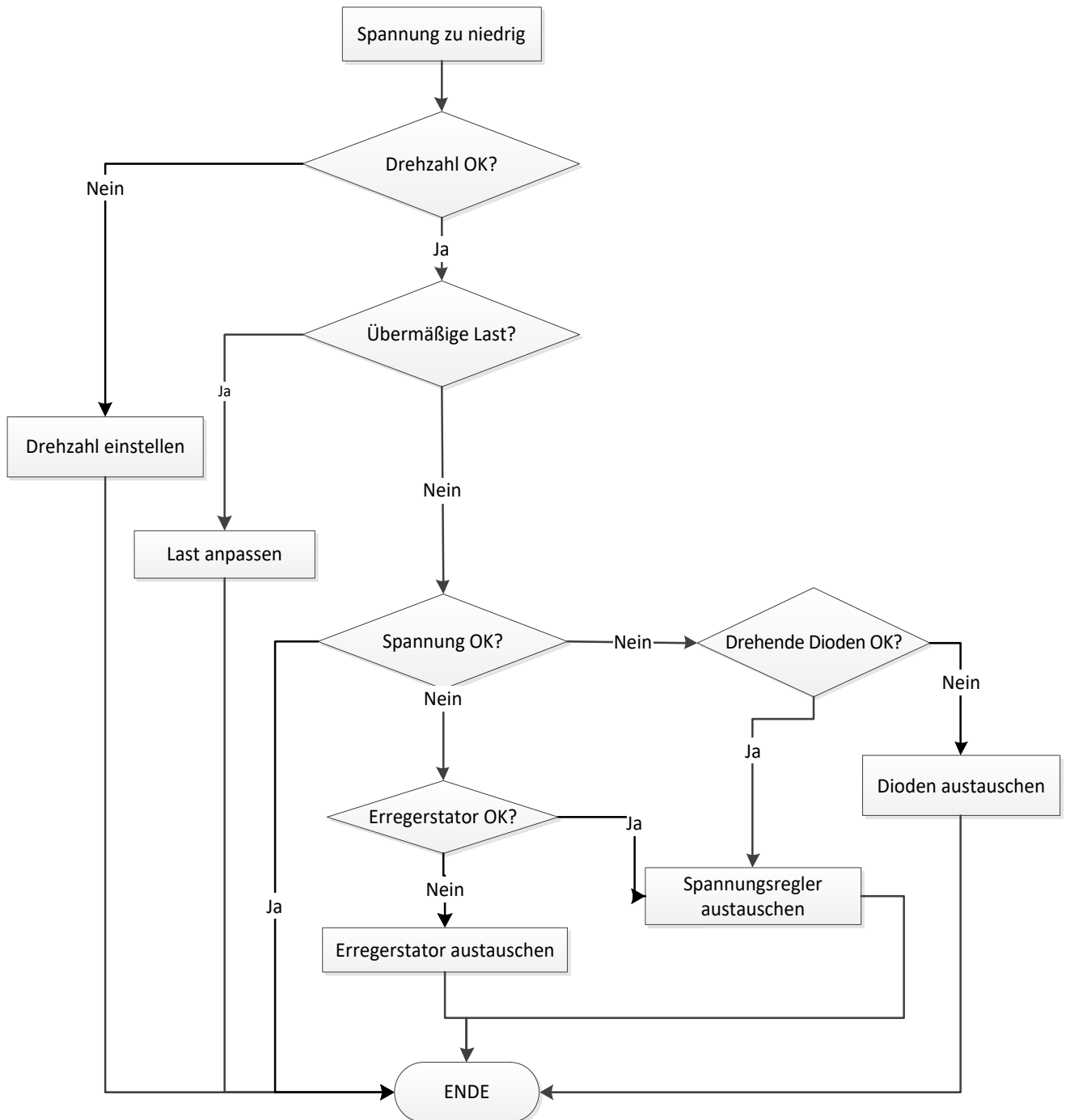

Digitaler Spannungsregler D350

4.4.3. Spannung instabil

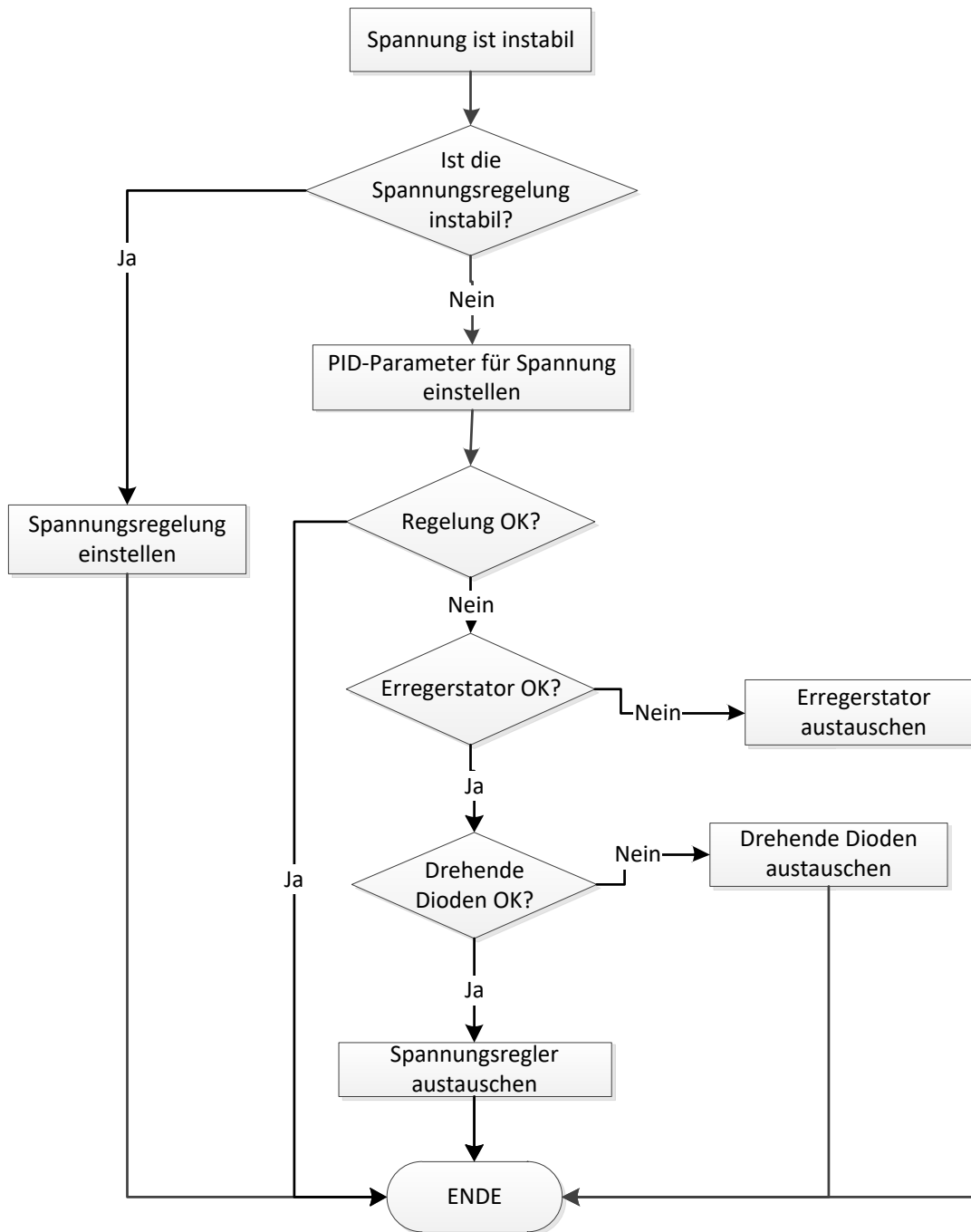

Digitaler Spannungsregler D350

4.4.4. Starker Spannungsabfall an der Last

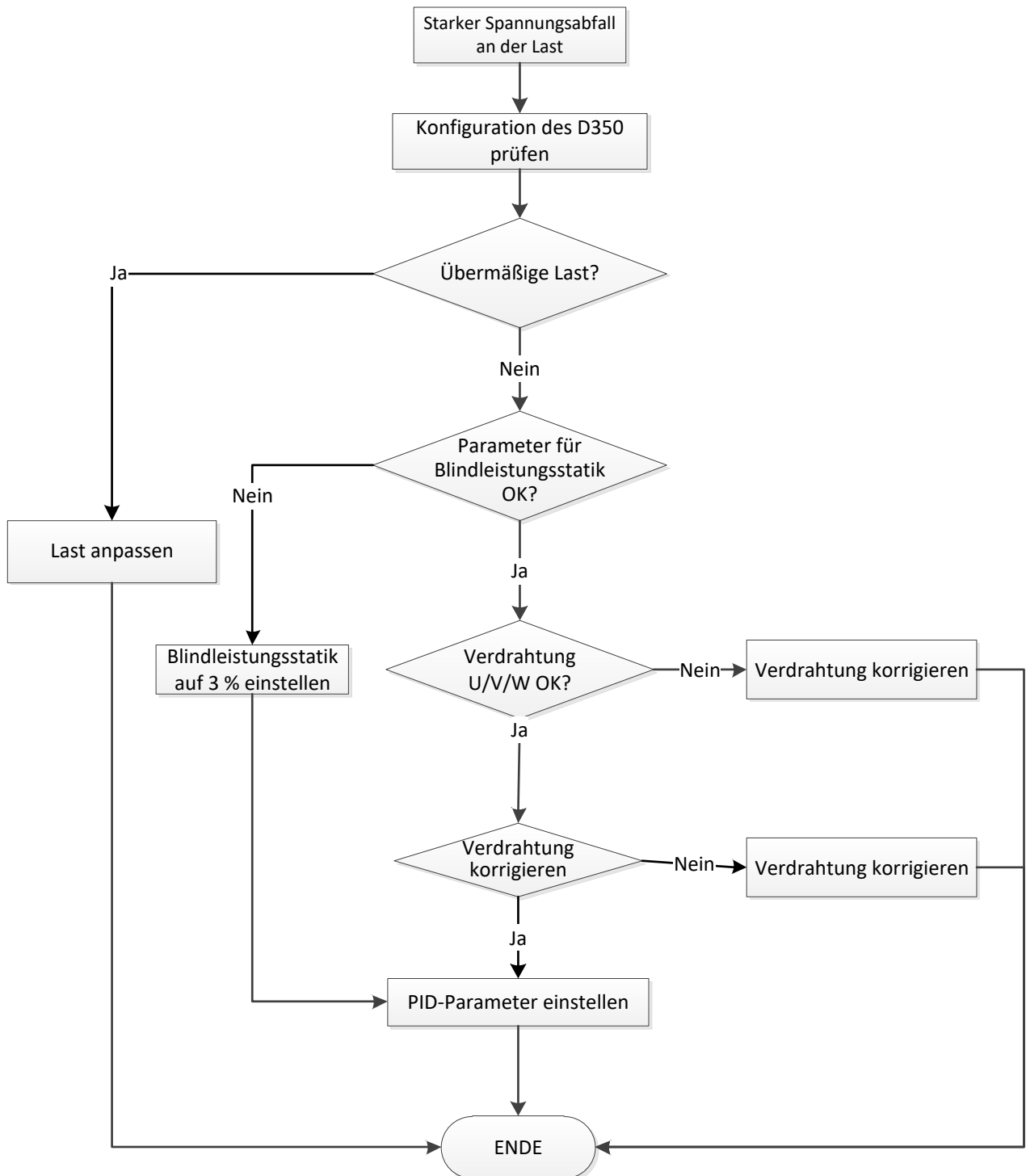

Digitaler Spannungsregler D350

4.4.5. Ansprechzeit zu lang

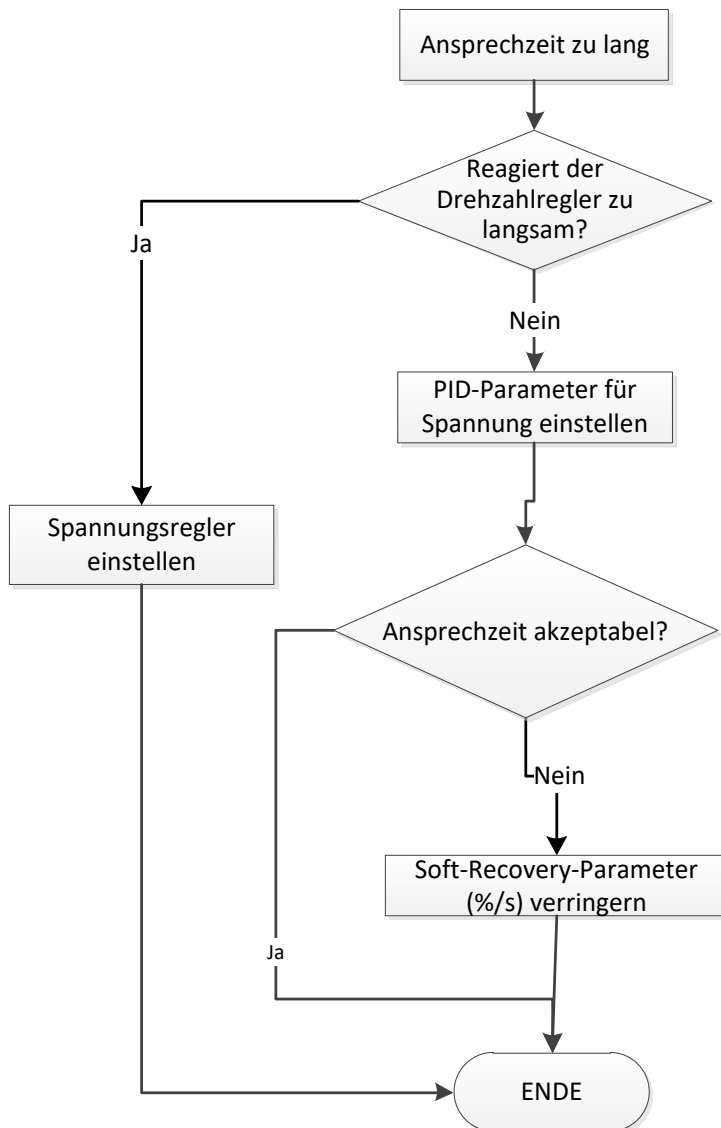

Digitaler Spannungsregler D350

Digitaler Spannungsregler D350

Service und Support

Unser weltweites Service-Netzwerk steht Ihnen mit mehr als 80 Stützpunkten zur Verfügung.

Diese Präsenz vor Ort ist Ihre Garantie für schnelle und effiziente Reparaturen, Support-Leistungen und Wartungsarbeiten.

Vertrauen Sie in der Wartung Ihres Generators und der Unterstützung durch die Experten für Stromerzeugungssysteme. Unser Personal vor Ort ist qualifiziert und geschult, um in jeder Umgebung und an allen Maschinentypen zu arbeiten.

Wir kennen den Betrieb von Generatoren und verschaffen den bestmöglichen Service zur Optimierung Ihrer Betriebskosten.

Wo wir helfen können:

Kontakt:

Nord- und Südamerika: +1 (507) 625 4011

EMEA: +33 238 609 908

Asien Pazifik: +65 6250 8488

China: +86 591 8837 3010

Indien: +91 806 726 4867

Scannen Sie den Code oder begeben Sie sich nach:

 service.epg@leroy-somer.com

www.lrsm.co/support

LEROY-SOMER™

www.leyroy-somer.com/epg

Connect with us at:

Nidec
All for dreams